



Register your new Bosch now:  
[www.bosch-home.com/welcome](http://www.bosch-home.com/welcome)



**Kuivaava pyykinpesukone**  
**WDU285L9SN**



**BOSCH**

**fi** Käyttö- ja asennusohjeet

## Kuivaava pyykinpesukone

Olet valinnut laadukkaan Bosch-merkkisen kuivaavan pyykinpesukoneen.

Käytä muutama minuutti lukemiseen ja tutustu kuivaavan pyykinpesukoneen ominaisuuksiin.

Täyttääksemme Bosch-merkin korkeat laatuvaatimukset jokaisen tehtaalta lähtevän koneen toiminta ja moitteeton kunto on tarkastettu huolellisesti.

Lisätietoja tuotteistamme, varusteista, varaosaista ja palveluista löydät Internet-sivuiltamme [www.bosch-home.com](http://www.bosch-home.com) tai kääntymällä huoltopalvelumme puoleen.

Jos käyttö- ja sijoitusohjeet kuvaavat eri malleja, kyseisessä kohdassa viitataan mallien välisiin eroihin.



Ota kuivaava pyykinpesukone käyttöön vasta, kun olet lukenut tämän käyttö- ja sijoitusohjeen!

### Kuvaustavat

#### **Varoitus!**

Tämä symbolin ja sanan yhdistelmä viittaa mahdolliseen vaaratilanteeseen. Sen huomiotta jättäminen voi johtaa hengenvaaraan tai loukkaantumiseen.

#### **Huomio!**

Tämä sana viittaa mahdolliseen vaaratilanteeseen. Sen huomiotta jättäminen voi johtaa esinevaurioihin ja/ tai ympäristövahinkoihin.

## Ohje / Vihje

Koneen optimaalista käyttöä koskevia ohjeita / muuta hyödyllistä tietoa.

### 1. 2. 3. / a) b) c)

Käsittelyvaiheet kuvataan luvuilla tai kirjaimilla.

■ / -

Luettelot kuvataan ruuduilla tai luettelomaviivoilla.

# Sisältö

 <b>Määräysten mukainen käyttö . . . 4</b>	Tärkkäys . . . . . 31
 <b>Turvallisuusohjeet . . . . . 5</b>	Värjäminen/valkaisu . . . . . 31
Lapset/toimintakyvyltään rajoittuneet henkilöt/lemmikkieläimet . . . . . 5	<b>P+ Ohjelman oletusasetukset . . . . 32</b>
Asennus . . . . . 6	Lämpötila . . . . . 32
Käyttö . . . . . 8	Linkousnopeus . . . . . 32
Puhdistus/huolto . . . . . 10	Ajastusaika . . . . . 32
 <b>Ympäristönsuojelu . . . . . 12</b>	<b>P+ Ohjelman lisäasetukset . . . . . 33</b>
Pakkaus/käytöstä poistettu laite . . . 12	Wash+Dry . . . . . 33
Taloudellista käyttöä koskevia ohjeita . . . . . 12	Dry . . . . . 33
 <b>Sijoittaminen ja liittäminen . . . 13</b>	☒ (Kaappikuiva) . . . . . 33
Vakiovarusteet . . . . . 13	☒+ (Kaappikuiva+) . . . . . 33
Turvallisuusohjeet . . . . . 13	☒ (Silityskuiva) . . . . . 33
Asennusalusta . . . . . 14	Speed (Nopeus) . . . . . 33
Asennus jalustalle tai puupalkkilattialle . . . . . 14	Eco . . . . . 33
Laitteen asentaminen	↓ (Esipesu) . . . . . 33
keittokomeroon . . . . . 14	☒ (Huuhtelu+) . . . . . 34
Kuljetustukien poistaminen . . . . . 14	☒ (Hygiene care) . . . . . 34
Letkujen ja johtojen pituudet . . . . 15	☒ (Kevyempi silitys) . . . . . 34
Vedentulo . . . . . 16	☒ (Vesi+) . . . . . 34
Vedenpoisto . . . . . 17	☆ (Muisti) . . . . . 34
Asennon säätäminen . . . . . 18	☒ (Hiljainen) . . . . . 34
Sähköliitäntä . . . . . 19	 <b>Laitteen käyttö . . . . . 35</b>
Ennen ensimmäistä käyttöä . . . . . 19	Koneen alkuvalmistelut . . . . . 35
Kuljetus . . . . . 20	Laitteen kytkeminen päälle/ohjelman valinta . . . . . 35
 <b>Tutustuminen laitteeseen . . . 22</b>	Pyykin laittaminen rumpuun . . . . . 35
Laite . . . . . 22	Pesu- ja huuhteluaineen annostelu ja lisääminen . . . . . 36
Ohjauspaneeli . . . . . 23	Ohjelman käynnistäminen . . . . . 37
Kosketusnäyttö . . . . . 24	Lapsilukko . . . . . 37
 <b>Pyykki . . . . . 25</b>	Pyykin lisääminen/poistaminen . . . . 38
Pyykin esikäsitteily pesua varten . . . 25	Ohjelman vaihtaminen . . . . . 38
Pyykin esikäsitteily kuivaus varten . . 26	Ohjelman keskeytys . . . . . 38
 <b>Ohjelmataulukko . . . . . 27</b>	Ohjelma päättyminen . . . . . 38
Valittavissa oleva ohjelma . . . . . 27	Pyykin poistaminen/laitteen kytkeminen pois päältä . . . . . 39
Kuivaustaulukko . . . . . 31	 <b>Laitteen asetukset . . . . . 39</b>
	Kytkeytyminen automaattisesti pois päältä . . . . . 39
	Perusasetukset . . . . . 39

	<b>Tunnistimet</b> . . . . .	<b>41</b>
	Epätasapainon tunnistusjärjestelmä.	41
	<b>Puhdistus ja huolto</b> . . . . .	<b>41</b>
	Koneen runko/ohjauspaneeli. . . . .	41
	Rumpu. . . . .	41
	Kalkinpoisto. . . . .	41
	Pesuainekotelo ja runko . . . . .	41
	Poistovesipumppu tukossa . . . . .	42
	Hajulukkuon kytkettävä poistovesiletku on tukossa. . . . .	43
	Tulovesiletkussa oleva suodatin tukossa . . . . .	44
	<b>Häiriöt ja niiden korjaaminen</b> .	<b>45</b>
	Hätäaukaisu. . . . .	45
	Näyttöruudun tiedot. . . . .	46
	Häiriöt ja niiden korjaaminen. . . . .	47
	<b>Huoltopalvelu</b> . . . . .	<b>51</b>
	<b>Kulutuservot</b> . . . . .	<b>52</b>
	<b>Tekniset tiedot</b> . . . . .	<b>53</b>

## Määräysten mukainen käyttö

- Tämä laite on tarkoitettu vain kotitalouskäyttöön.
- Älä asenna tai käytä laitetta tilassa, jossa on jäätymsvaara ja/tai ulkona. Laitte voi vaurioitua, jos jäännösvesi pääsee jäätymään laitteen sisään. Jos letkut jäätyvät, ne voivat murtua.
- Tämä laite on tarkoitettu konepesun kestävien tekstiilien tai käsin pestävän villan pesuun (ks. tekstiilin pesumerkintä). Laitteen käyttäminen muihin tarkoituksiin ei vastaa laitteen suunniteltua käyttöä ja on siksi kielletty.
- Tämä laite on tarkoitettu vain vedellä pestyjen ja rumpukuivaukseen soveltuvien tekstiilien kuivaukseen ja raikastukseen (ks. tekstiilin pesumerkintä). Laitteen käyttäminen muihin tarkoituksiin ei vastaa laitteen suunniteltua käyttöä ja on siksi kielletty.
- Laite on suunniteltu käytettäväksi vesijohtovedellä ja yleisesti saatavana olevilla pesu- ja huuhteluaineilla (aineiden pitää sopia käytettäväksi pyykinpesukoneessa).
- Tämä laite on suunniteltu käytettäväksi enintään 4000 metrin korkeudella merenpinnasta.

### **Ennen laitteen käyttöönottoa:**

Tarkista, että laitteessa ei ole näkyviä vaurioita. Älä ota vaurioitunutta laitetta käyttöön. Käännä ongelmatapauksessa myyjäliikkeen tai huoltopalvelumme puoleen.

Lue käyttö- ja asennusohjeet ja kaikki muut laitteen mukana toimitettu informaatio ja noudata ohjeita.

Säilytä asiakirjat myöhempää käyttöä tai seuraavaa omistajaa varten.

## Turvallisuusohjeet

Seuraavien turvallisuustietojen ja varoitusten tarkoituksena on suojata sinua loukkaantumisilta ja estää ympäristön aineelliset vahingot.

Laitetta asennettaessa, puhdistettaessa ja käytettäessä on joka tapauksessa tärkeää noudattaa varotoimenpiteitä ja toimia varovasti.

### Lapset/toimintakyvyltään rajoittuneet henkilöt/lemmikkieläimet

#### Varoitus Hengenvaara!

Lapset ja muut henkilöt, jotka eivät kykene arvioimaan laitteen käyttöön liittyviä vaaroja, voivat loukata itsensä tai joutua hengenvaaraan. Ota sen tähden huomioon seuraavaa:

- Tätä laitetta saavat käyttää yli 8-vuotiaat lapset ja henkilöt, joiden fyysinen, aistillinen tai henkinen toimintakyky on rajoittunut tai joilla ei ole laitteen käytön edellyttämää kokemusta tai tietoja, jos heitä valvotaan laitteen käytössä tai heille on annettu riittävät ohjeet laitteen turvallista käyttöä varten ja henkilöt ovat ymmärtäneet laitteen käyttöön liittyvät vaarat.

- Lapset eivät saa leikkiä laitteella.
- Älä anna lasten puhdistaa tai huoltaa laitetta ilman valvontaa.
- Pidä alle 3-vuotiaat lapset ja lemmikkieläimet poissa laitteen luota.
- Älä jätä laitetta valvomatta, kun sen läheisyydessä on lapsia tai muita henkilöitä, jotka eivät kykene arvioimaan laitteeseen liittyviä vaaroja.

#### Varoitus Hengenvaara!

Lapset voivat lukita itsensä laitteen sisään ja joutua näin hengenvaaraan.

- Älä sijoita laitetta oven taakse, sillä se voi estää laitteen luukun avautumisen osittain tai kokonaan.
- Kun laite on tullut käyttöikänsä päähän, irrota verkkopistoke pistorasiasta **ennen** verkkojohdon katkaisua. Riko sen jälkeen laitteen luukun lukko.

#### Varoitus Tukehtumisvaara!

Jos lasten annetaan leikkiä pakkauksilla/muovikalvoilla tai pakkauksen osilla, lapset voivat sotkeutua tai juuttua niihin tai vetää ne päähänsä ja tukehtua. Pidä pakkaukset, muovikalvot ja pakkauksen osat poissa lasten ulottuvilta.

### **Varoitus**

#### **Myrkytysvaara!**

Pesuaineiden ja huuhteluaineiden nauttiminen voi aiheuttaa myrkytyksen. Jos aineita on nieltä vahingossa, hakeudu lääkäriin. Pidä pesu- ja huuhteluaineet poissa lasten ulottuvilta.

### **Varoitus**

#### **Silmien/ihon ärsytys!**

Pesu- tai huuhteluaineiden joutuminen silmiin tai iholle voi aiheuttaa silmä-/ihoärsytystä. Huuhtelevat silmät/iho huolellisesti, jos ne joutuvat kosketuksiin pesu- tai huuhteluaineiden kanssa. Pidä pesu- ja huuhteluaineet poissa lasten ulottuvilta.

## **Asennus**

### **Varoitus**

#### **Sähköiskun/tulipalon/ aineellisten vahinkojen/ laitevaurioiden vaara!**

Jos laitetta ei asenneta asianmukaisesti, se voi aiheuttaa vaaran. Varmista seuraavat seikat:

- Pistorasian verkkojännitteen pitää vastata laitteessa ilmoitettua jännitearvoa (arvokilpi). Kytkeyt kuormitukset ja tarvittava sulakesuojus on merkitty arvokilpeen.

- Verkkopistokkeen ja suojakosketinpistorasian pitää vastata toisiaan ja maadoitus pitää olla oikein asennettu.
- Asennuksen johdon halkaisijan pitää olla riittävä.
- Verkkopistokkeeseen pitää päästä aina vapaasti käsiksi. Jos tämä ei ole mahdollista, voimassa olevien turvallisuusmääräysten täyttämiseksi on kiinteään liitintään asennettava katkaisin (2-napainen vaihtokytkin) sähköasennusta koskevien säädösten mukaan.
- Jos käytät vikavirtasuojakytkintä, käytä ainoastaan seuraavalla merkinnällä varustettua kytkintä: . Tämä merkintä on ainoa tapa varmistaa, että tuote täyttää kaikki asianmukaiset määräykset.

### **Varoitus**

#### **Sähköiskun/tulipalon/ aineellisten vahinkojen/ laitevaurioiden vaara!**

Jos laitteen verkkovirtajohtoon tehdään muutoksia tai se on vaurioitunut, seurauksena voi olla sähköisku, oikosulku tai ylikuumenemisesta aiheutuva tulipalo.

Verkkojohtoa ei saa taittaa, kiertää, jättää puristuksiin, rikkoa tai muuttaa eikä se saa olla kosketuksissa lämpölähteiden kanssa.

**⚠ Varoitus****Tulipalon/aineellisten vahinkojen/laitevaurioiden vaara!**

Jatkojohtojen ja pistorasiajakajien käyttö voi aiheuttaa ylikuumentumisen tai oikosulun seurauksena tulipalon.

Liitä laite suoraan maadoitettuun pistorasiaan, joka on asennettu oikein. Älä käytä jatkojohtoja, pistorasiajakajia tai haaroitusliittimiä.

**⚠ Varoitus****Henkilövahinkojen/aineellisten vahinkojen/laitevaurioiden vaara!**

- Laite voi täristä tai liikkua käytön aikana, minkä seurauksena voi syntyä henkilövahinkoja tai aineellisia vahinkoja. Sijoita laite puhtaalle, tasaiselle ja tukevalle pinnalle ja tasapainota se vesivaa'an ja säätöjalkojen avulla.
- Jos nostat tai siirrät laitetta laitteen ulkonevista osista (esimerkiksi laitteen luukku), kyseiset osat voivat rikkoutua ja aiheuttaa loukkaantumisen. Älä siirrä laitetta laitteen mistään ulkonevista osista.

**⚠ Varoitus****Loukkaantumisvaara!**

- Laite on hyvin painava. Sen nostaminen voi aiheuttaa loukkaantumisen. Älä nosta laitetta yksin.
- Laitteessa on teräviä reunoja, jotka voivat aiheuttaa viiltoja käsiin. Älä koske laitteen teräviin reunoihin. Käytä suojakäsineitä, kun nostat laitetta.
- Jos letkuja ja verkkojohtoja ei ole vedetty oikein, ne saattavat aiheuttaa kompastumisvaaran, josta voi seurata henkilövahinkoja. Vedä letkut ja johdot siten, että ne eivät aiheuta kompastumisvaaraa.

**Huomio!****Aineellisten vahinkojen/laitevaurioiden vaara**

- Jos vedenpaine on liian korkea tai liian matala, laite ei välttämättä toimi kunnolla, ja seurauksena voi olla myös aineellisia vahinkoja tai laitevaurioita. Varmista, että vesijohtoverkon vedenpaine on vähintään 100 kPa (1 bar) ja korkeintaan 1 000 kPa (10 bar).

- Jos vesiletkuja muutetaan tai ne ovat vaurioituneet, seurauksena voi olla aineellisia vahinkoja tai laitevaurioita. Vesiletkuja ei saa taittaa, kiertää, jättää puristuksiin, rikkoa, muuttaa tai katkaista.
- Jos vesijohtoverkkoon liitännässä käytetään muiden merkkien toimittamia letkuja, seurauksena voi olla aineellisia vahinkoja tai laitevaurioita. Käytä vain laitteen mukana toimitettuja letkuja tai alkuperäisiä varaosaletkuja.
- Laitteeseen on asennettu kuljetustuet turvallista kuljetusta varten. Jos kuljetustukia ei poisteta ennen laitteen käyttöä, seurauksena voi olla laitevaurioita. On tärkeää, että kaikki kuljetustuet on poistettu ennen laitteen ensimmäistä käyttökertaa. Säilytä kuljetustuet erillään. Jos laitetta kuljetetaan, siihen on ehdottomasti asennettava kuljetustuet, jotta laite ei vaurioidu kuljetuksen aikana.

## Käyttö

### Varoitus

#### **Räjähdys-/tulipalovaara!**

Liuottimien, öljyn, vahan, vahanpoistoaineen, maalin, rasvan tai tahrannoistoaineen kanssa kosketuksissa ollut pyykki voi syttyä palamaan koneellisesti kuivattaessa tai aiheuttaa laitteen räjähtämisen. Ota sen tähden huomioon seuraavaa:

- Pese pyykki pesuaineella ja huuhtelee huolellisesti lämpimällä vedellä ennen kuin kuivaat sitä koneessa.
- Älä kuivaa pyykkiä koneessa, jos pyykkiä ei ole ensin pesty.
- Älä käytä laitetta, jos olet käyttänyt tekstiilien puhdistukseen teollisuuskemikaaleja.

### Varoitus

#### **Räjähdys-/tulipalovaara!**

- Liuottimia sisältävällä puhdistusaineella, esimerkiksi tahrannoistoaineella tai rasvanpoistoaineella, esikäsitelty pyykki voi aiheuttaa rummussa räjähdysten. Huuhtelee pyykki huolellisesti vedellä ennen peset sitä pesukoneessa.



- Tietyt esineet voivat syttyä palamaan kuivauksen aikana tai aiheuttaa jopa laitteen syttymisen tai räjähtämisen. Poista mahdolliset sytyttimet ja tulitikut vaatteiden taskuista.
- Jos laitteen lähellä on hiilipölyä tai jauhoja, seurauksena voi olla räjähdys. Huolehdi siitä, että laitteen ympäristö on puhdas, kun käytät laitetta.



### **Varoitus**

#### **Tulipalon/aineellisten vahinkojen/laitteaurioiden vaara!**

- Jos keskeytät ohjelman ennen kuivausjakson päättymistä, pyykki eivät ehdi jäähtyä tarpeeksi ja voivat syttyä palamaan tai seurauksena voi olla myös aineellisia vahinkoja tai laitevaurioita.
- Koneessa olevaa pyykkiä ei lämmitetä kuivausjakson viimeisimmän osion aikana (jäähdytysjakso). Näin varmistetaan turvallisen lämpötilan säilyminen ja vältetään mahdollisten vahinkojen syntyminen.
  - Älä kytke laitetta pois päältä ennen kuivausjakson päättymistä, ellet tyhjennä välittömästi kaikkia pyykkejä koneesta ja levitä niitä erilleen jäähtymään.



### **Varoitus**

#### **Myrkytysvaara!**

Liuottimia sisältävistä puhdistusaineista, kuten rasvanpoistoaineesta, voi vapautua ilmaan myrkyllisiä höyryjä. Älä käytä liuottimia sisältäviä puhdistusaineita.



### **Varoitus**

#### **Loukkaantumisvaara!**

- Jos varaat painosi laitteen auki olevaan luukkuun tai istut sen päälle, laite voi kallistua ja seurauksena voi olla loukkaantuminen. Älä varaa painoasi laitteen luukkuun, kun se on auki.
- Jos kiipeät laitteen päälle, laitteen kansilevy voi rikkoontua ja seurauksena voi olla loukkaantuminen. Älä kiipeä laitteen päälle.
- Jos kosket rumpuun rummun pyöriessä, voit loukata kätesi. Odota, että rumpu on lakannut pyörimästä.



### **Varoitus**

#### **Palovamman vaara!**

Kun peset pyykkiä korkeassa lämpötilassa, altistut palovamman vaaralle, jos joudut kosketuksiin kuuman pesuaineliuoksen kanssa (esim. kun tyhjennät kuuman pesuaineliuoksen pesualtaaseen). Älä laita kättäsi kuumaan pesuaineliuokseen.



## **Varoitus**

### **Silmien/ihon ärsytys!**

Pesu- ja huuhteluainetta voi roiskua ulos, jos avaat pesuainelokeron, kun laite on käynnissä.

Huuhtelevat silmät/iho huolellisesti, jos ne joutuvat kosketuksiin pesu- tai huuhteluaineiden kanssa. Jos aineita on nieltävä vahingossa, hakeudu lääkäriin.

## **Huomio!**

### **Aineellisten vahinkojen/laitevaurioiden vaara**

- Jos laitteen pyykkimäärä ylittää enimmäistäyttömäärän, laite ei välttämättä toimi oikein tai seurauksena voi olla aineellisia vahinkoja tai laitevaurioita. Älä ylitä kuivan pyykin enimmäistäyttömäärää. Noudata kullekin ohjelmalle ilmoitettuja enimmäistäyttömääriä.
- Vaahtomuovissa ja vaahtokumissa voi tapahtua muodonmuutoksia, tai ne voivat sulaa, jos niitä kuivataan laitteessa. Älä kuivaa laitteessa tekstiilejä, jotka sisältävät vaahtomuovia tai vaahtokumia.

- Jos annostelet laitteeseen virheellisen määrän pesu-, huuhtelu- tai tahranpoistoainetta, seurauksena voi olla aineellisia vahinkoja tai laitevaurioita. Käytä pesu-/huuhtelu-/tahranpoistoaineita valmistajan ohjeiden mukaan.

## **Puhdistus/huolto**



### **Varoitus Hengenvaara!**

Laite toimii sähköllä. Jännitteisten komponenttien koskettaminen aiheuttaa sähköiskun vaaran. Ota sen tähden huomioon seuraavaa:

- Kytke laite pois päältä. Katkaise laitteesta virta (irrota laitteen verkkopistoke pistorasiasta).
- Älä koske virtajohtoon märillä käsillä.
- Kun irrotat verkkopistokkeen pistorasiasta, vedä aina pistokkeesta äläkä verkkojohdosta. Muutoin verkkojohto voi vaurioitua.
- Älä tee laitteeseen tai sen ominaisuuksiin mitään teknisiä muutoksia.

- Laitteen korjaustöitä ja muita vastaavia toimenpiteitä saa tehdä ainoastaan huoltopalvelumme edustaja tai sähköasentaja. Sama koskee laitteen verkkojohdon vaihtoa (tarvittaessa).
- Varaosana myytäviä verkkojohtoja voi tilata asiakaspalvelustamme.

### **Varoitus** **Myrkytysvaara!**

Liuottimia sisältävistä puhdistusaineista, kuten rasvanpoistoaineesta, voi vapautua ilmaan myrkyllisiä höyryjä. Älä käytä liuottimia sisältäviä puhdistusaineita.

### **Varoitus** **Sähköiskun/aineellisten vahinkojen/laitevaurioiden vaara!**

Jos laitteeseen pääsee kosteutta, seurauksena voi olla oikosulku. Älä käytä paine- tai höyrypesuria, vesilettoa tai ruiskupistoolia laitteen puhdistukseen.

### **Varoitus** **Henkilövahinkojen/aineellisten vahinkojen/laitevaurioiden vaara!**

Muiden merkkien toimittamien varaosien ja lisävarusteiden käyttö on vaarallista: seurauksena voi olla henkilövahinkoja, aineellisia vahinkoja tai laitevaurioita. Käytä turvallisuussyistä vain alkuperäisiä varaosia ja lisävarusteita.

### **Huomio!** **Aineellisten vahinkojen/laitevaurioiden vaara**

Tahrannoistoaaineet ja pyykin esikäsittelyyn tarkoitetut aineet (esimerkiksi tahrannoistoaaineet, esikäsittelysuihkeet jne.) voivat aiheuttaa vaurioita, jos ne joutuvat kosketuksiin laitteen pintojen kanssa. Ota sen tähden huomioon seuraavaa:

- Huolehdi siitä, etteivät kyseiset aineet joudu kosketuksiin laitteen pintojen kanssa.
- Puhdista laite pelkällä vedellä ja kostealla pehmeällä liinalla.
- Poista mahdolliset pesuaineet, suihkeet tai muut jäämät välittömästi.



## Ympäristönsuojelu

### Pakkaus/käytöstä poistettu laite



Hävitä pakkaus ympäristönsuojelumääräysten mukaisesti. Tämä laite on merkitty käytöstä poistettuja sähkö- ja elektroniikkalaitteita koskevan direktiivin 2012/19/EU mukaisesti (waste electrical and electronic equipment - WEEE). Direktiivi antaa puitteet käytöstä poistettujen laitteiden palautusoikeudesta ja hyödyntämisestä ja kaikissa EU-maissa.

### Taloudellista käyttöä koskevia ohjeita

- Täytä aina laite mahdollisimman täyteen pyykkiä jokaisessa ohjelmassa. → *Sivu 27*
- Pese normaalisti likaantunut pyykki ilman esipesua.
- Säästä energiaa ja pesuainetta, kun pyykki on kevyesti tai normaalisti likaantunutta.
- Valittavissa olevat lämpötilat viittaavat tekstiileissä oleviin pesuohjemerkin töihin. Laitteessa käytetyt lämpötilat voivat poiketa näistä, jotta varmistetaan energiansäästön ja pesutuloksen kannalta paras mahdollinen yhdistelmä.

- **Energiansäästötila:** Jos laite on pidemmän aikaa käyttämättä (n. 5 minuuttia), kosketusnäytön valo voi kytkeytyä energian säästämiseksi pois päältä ennen ohjelman käynnistämistä ja ohjelman päättymisen jälkeen. Aktivoidaksesi valon näppää jotain kosketusnäytön aluetta. Kun ohjelma käy, kosketusnäytön valo on enimmäkseen pois päältä. Aktivoidaksesi valon näppää jotain kosketusnäytön aluetta.
- **Automaattikytkin pois päältä:** Jos laitetta ei käytetä pitkään aikaan (vähintään 20 minuuttia riippuen laitteen sisällä olevasta vedentasosta), se kytkeytyy automaattisesti pois päältä ennen kuin ohjelma käynnistyy tai ohjelman päättymisen jälkeen. Paina virtapainiketta  uudestaan kytkeäksesi laitteen päälle.
- Jos pyykki kuivataan sitten koneessa, valitse suurin mahdollinen linkousnopeus. Mitä vähemmän pyykkissä on vettä, sitä vähemmän kuivaukseen tarvitaan aikaa ja energiaa. Älä kuivaa vettä valuvan märkää pyykkiä.



## Sijoittaminen ja liittäminen

### Vakiovarusteet

**Huomautus:** Tarkasta, että laitteessa ei ole kuljetusvaurioita. Älä käytä vaurioitunutta konetta. Ota ongelmatapauksessa yhteys laitteen myyneeseen jälleenmyyjään tai huoltopalveluumme.

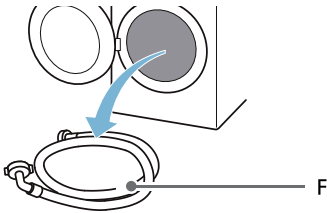
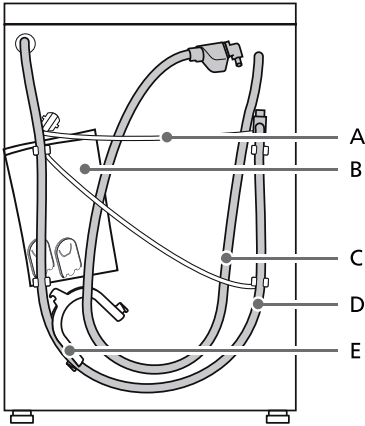

- A Virtajohto  
B Pussi:
- Käyttö- ja asennusohjeet
  - Asiakaspalveluhakemisto
  - Takuu\*
  - Käyttö- ja asennusohjeen liite\*
  - Suojukset aukkoihin, joista kuljetustuet on poistettu
  - Home Connect asennusoppaat\*

- C Tulovesiletku aquaStop-malleissa  
D Vedenpoistoletku  
E Kaariosa vedenpoistoletkun kiinnittämiseen  
F Kylmän veden tuloletku vakio-/Aqua-Secure-malleissa  
\* Mallista riippuen

**Lisäksi,** tarvitaan letkunkiristin (halkaisija 24 - 40 mm, saatavana alan liikkeistä) vedenpoistoletkun liittämiseksi viemäriputkeen.

### Tarvittavat työkalut

- Vesivaaka asennon säätämistä varten
- Ruuviavain:
  - avainkoko 13 kuljetustukien irrottamiseen ja
  - avainkoko 17 laitteen jalkojen sovitukseen

### Turvallisuusohjeet

#### **⚠ Varoitus**

#### **Loukkaantumisvaara!**

- Laite on hyvin painava. Ole varovainen nostaessasi/kuljettaessasi laitetta.
- Jos laitetta nostetaan sen ulkonevista osista (esim. pesukoneen luukusta), osat saattavat murtua ja aiheuttaa loukkaantumisia. Älä nosta laitetta sen ulkonevista osista.
- Jos letkua ja sähköjohtoja ei ole sijoitettu asianmukaisesti, ne voivat aiheuttaa kompastumisen ja vahinkoja. Asenna letkut ja johdot siten, että ne eivät aiheuta kompastumisvaaraa.

#### **Huomio!**

#### **Laitteen vahingoittuminen**

Jäätäneet letkut voivat repeytyä tai hajjeta.

Älä asenna laitetta ulos tai tilaan, jossa on jäätymisvaara.

## Huomio! Vesivahinko

Tulovesiletkun ja poistovesiletkun liittäessä kohtiin kohdistuu korkea vedenpaine. Noudata vuotojen ja vesivahinkojen välttämiseksi tässä jaksossa olevia ohjeita.

## Huomautuksia

- Paikallisella vesi- ja sähkölaitoksella voi olla tässä lueteltujen turvallisuusohjeiden lisäksi erityisvaatimuksia.
- Jos olet epävarma, teetä liitäntä ammattiasentajalla.

## Asennusalusta

**Huomautus:** Laite pitää asentaa tukevasti paikalleen, jotta se ei pääse liikkumaan.

- Sijoitusalueen on oltava kiinteä ja tasainen.
- Pehmeät lattiat/lattiapinnoitteet eivät ole sopivia.

## Asennus jalustalle tai puupalkkilattialle

### Huomio! Laitteavauriot

Laite voi lingottaessa liikkua ja pudota tai kaatua jalustalta.

Laitteen jalat pitää kiinnittää kiinnityskielekkeillä.

Tilausnro WMZ 2200, WX 975600, CZ 110600, Z 7080X0.

**Huomautus:** Jos kyseessä on puupalkkikatto, aseta laite:

- mieluiten huoneen kulmaan,
- vedenpitävän puulevyn päälle (vähintään 30 mm paksu), joka on kiinnitetty lattiaan tukevasti ruuveilla.

## Laitteen asentaminen keittokomeroon

### ⚠ Varoitus Hengenvaara!

Jännitteisten komponenttien koskettaminen aiheuttaa sähköiskun vaaran.

Älä poista laitteen kantta.

## Huomautuksia

- Syvennyksen leveyden oltava 60 cm.
- Asenna pesukone vain yhtenäisen työtason alle, joka on liitetty tukevasti viereisiin kaappeihin.

## Kuljetustukien poistaminen

### Huomio! Laitteavauriot

- Laitteessa on kuljetusta varten kuljetustuet. Jos kuljetustukia ei poisteta, laite voi vaurioitua käytössä. Irrota kaikki 4 kuljetustukea ennen koneen ensimmäistä käyttökertaa. Ota kuljetustuet talteen.
- Muista kiinnittää kuljetustuet aina takaisin paikoilleen, jos konetta joudutaan kuljettamaan myöhemmin - näin vältät kuljetusvauriot.

**Huomautus:** Säilytä ruuvit ja holkit paikassa, josta löydät ne tarvittaessa.

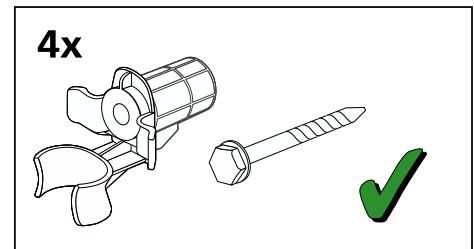

1. Ota letkut pois pidikkeistä.

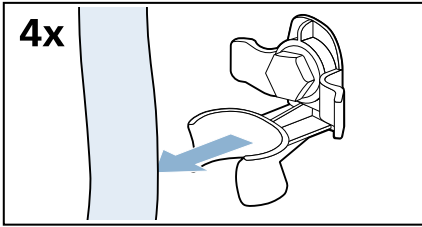

2. Kierrä kaikkien neljän kuljetustuen ruuvit irti ja ota pois paikoiltaan.

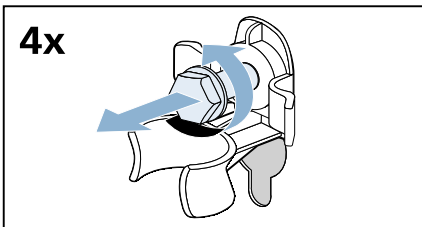

- a) Poista sähköjohto pidikkeistä.

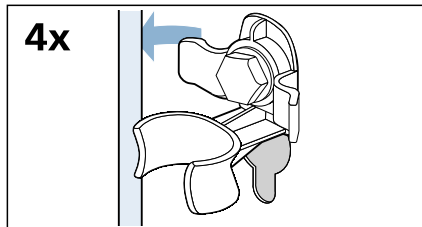

- b) Poista holkit.

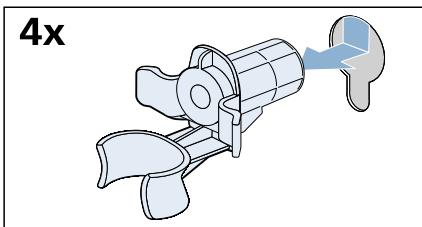

3. Kiinnitä peitelevyt.

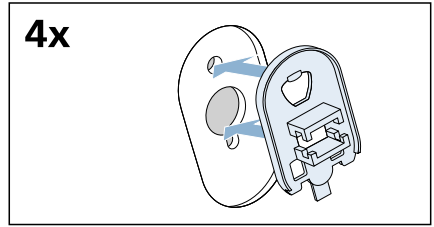

4. Lukitse peitelevyt tukevasti paikoilleen painamalla ne pikalukitsimiin.

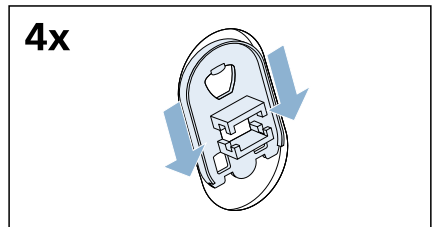

## Letkujen ja johtojen pituudet

### Liitäntä vasemmalla

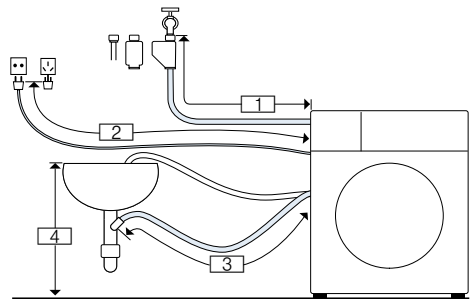

- |   |               |
|---|---------------|
| 1 | ~ 145 cm      |
| 2 | ~ 135 cm      |
| 3 | ~ 90 cm       |
| 4 | 0 cm ~ 100 cm |

## fi Sijoittaminen ja liittäminen

tai

### Liittäminen oikealla

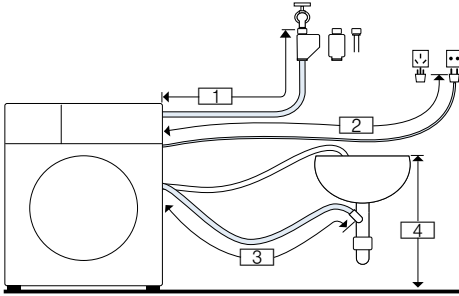

- 1 ~ 100 cm
- 2 ~ 145 cm
- 3 ~ 140 cm
- 4 0 cm ~ 100 cm

**Ohje:** Seuraavia varusteita on saatavana jälleenmyyjiltä/ huoltopalvelustamme:

- Pidennetty Aqua-Stop-letku ja kylmän tulovesien letku (n. 2,50 m); tilausno: WMZ 2380, WZ 10130, CZ11350 Z7070X0.
- Pidempi tulovesiletku (noin 2,20 m) vakiomalliin.

## Vedentulo

### **Varoitus** **Hengenvaara!**

Jännitteisten osien koskeminen aiheuttaa sähköiskun vaaran. Älä upota Aquastop-vesiturventiiliä veteen (sisältää sähköisen venttiilin).  
\* mallista riippuen

Ota laitetta liittäessäsi huomioon seuraavaa:

### Huomautuksia

- Käytä laitetta vain kylmällä vesijohtovedellä.
- Älä liitä laitetta paineettoman kuumavesivaraajan termostaattihanaan.

- Älä asenna käytettyä tulovesilettoa. Käytä vain koneen mukana toimitettua tai valtuutetusta huoltoliikkeestä hankittua tulovesilettoa.
- Varmista, että tulovesiletku ei ole mutkalla tai jää puristuksiin. Älä tee muutoksia letkuun tai katkaise sitä (letku ei silloin enää riittävän luja).
- Kiristä ruuviliitokset vain käsikireydelle. Kierre saattaa vaurioitua, jos se kiristetään liian tiukkaan työkalulla (pindeillä).

### Optimaalinen vedenpaine tuloverkossa

**Vähintään** 100 kPa (1 bar)

**Enintään** 1000 kPa (10 bar)

Kun hana on auki, veden virtaus on vähintään 8 l/min.

Jos vesijohtoverkon paine on tätä korkeampi, on asennettava paineenalennusventtiili.

### Liittäminen

1. Liitä tulovesiletku vesihanaan ( $\frac{3}{4}$ " = 26,4 mm) ja laitteeseen:  
– Malli: **Vakio**

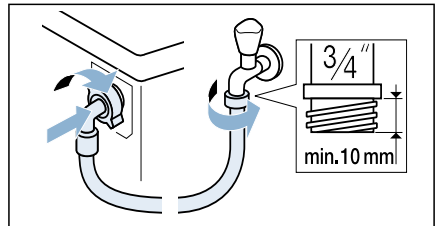

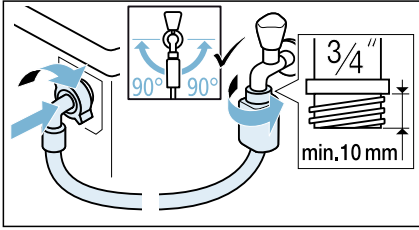
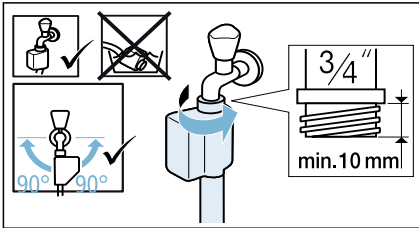

– Malli: **Aqua-Secure**– Malli: **Aqua-Stop**

**Ohje:** Liitä myös ulkoinen vedensuodatin (mallista riippuen) tulovesiletkun ja hanan väliin. Suodatin suodattaa likahiukkaset vedestä. Vedensuodatin on puhdistettava säännöllisesti epäpuhtauksien poistamiseksi. Näin estät tukkeumat. Katso myös → vedensuodattimen erillinen asennus- ja puhdistusohje.

2. Avaa vesihana varovasti, tarkasta liitäntäkohtien tiiviys. Ruuviliitäntään kohdistuu vesijohtoverkon paine.

**Vedenpoisto****⚠ Varoitus****Palamisvamman vaara!**

Kun pesulämpötila on korkea, voit polttaa itsesi koskettaessasi kuumaa pesuvettä esim. kun kuuma pesuvesi poistuu pesualtaaseen. Älä laita kättäsi kuumaan veteen.

**Huomio!****Vesivahinko**

Jos korkea vedenpaine saa poistovesiletkun putoamaan pesualtaasta tai irtoamaan liitäntäkohdasta vettä pois pumpattaessa, ulosvaluva vesi voi aiheuttaa vesivahinkoja. Varmista, että poistovesiletku ei pääse luiskahtamaan pois paikaltaan.

**Huomio!****Laitteauriot/tekstiilien vauriot**

Jos poistovesiletkun pää ulottuu poistettuun veteen asti, vesi saattaa imeytyä takaisin laitteeseen ja vaurioittaa laitetta/tekstiilejä. Varmista, että:

- pesualtaan tulppa on poistettu.
- poistovesiletkun pää ei ulotu poistettuun veteen asti.
- vesi poistuu riittävän nopeasti.

**Huomautus:** Varo, ettei poistovesiletku mene mutkalle. Älä vedä letkua kireälle.

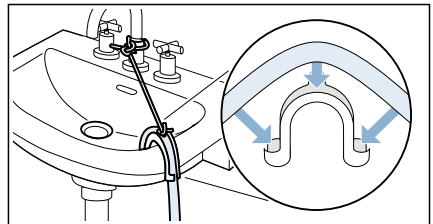
**Liitäntä****■ Vedenpoisto pesualtaaseen**

## fi Sijoittaminen ja liittäminen

### ■ Vedenpoisto viemäriputkeen

Liitântäkohta on varmistettava käyttämällä letkunkiristintä, jonka halkaisija on 24-40 mm (saatavana alan liikkeistä).

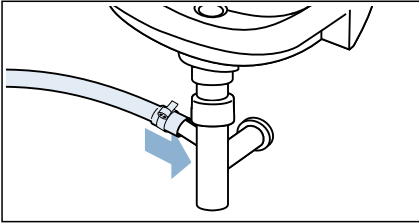

**Huomautus:** Letkunkiristin ei ole vakioisävaruste, se on saatavana erikoistuneilta jälleenmyyjiltä.

### ■ Tyhjentäminen muoviputkeen, jossa kumiholkki tai viemäriin

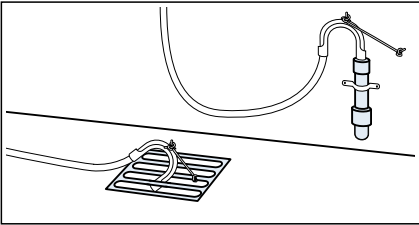

**Huomautus:** Muoviputki ei ole vakiovaruste se on saatavana erikoistuneilta jälleenmyyjiltä.

## Asennon säätäminen

Asenna laite vaakasuoraan käyttämällä vesivaakaa.

Epäasianmukainen tasapainotus voi aiheuttaa voimasta ääntä, tärinää tai koneen liikkumista.

1. Lööstyä lukkomutteri kääntämällä ruuviavainta myötäpäivään.

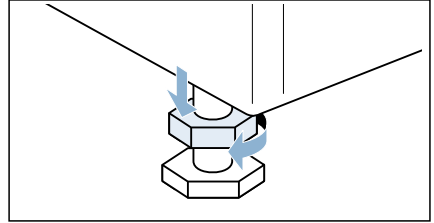

2. Tarkasta vesivaakan avulla laitteen oikea asento ja korjaa tarvittaessa. Muuta korkeutta kiertämällä laitteen jalkaa. Laitteen kaikkien neljän jalan pitää olla tukevasti lattiaa vasten.

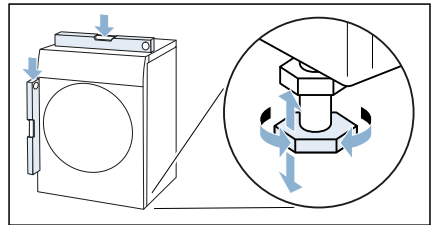

3. Kiristä lukkomutteri runkoa vasten. Pidä tällöin kiinni jalasta äläkä säädä sen korkeutta. Laitteen kaikkien neljän lukkomutterit pitää kiittää tiukasti runkoa vasten.

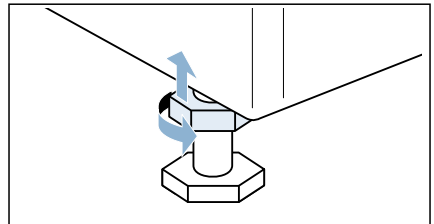

## Sähköliitäntä

### **Varoitus**

#### **Hengenvaara!**

Jännitteisten osien koskeminen aiheuttaa sähköiskun vaaran.

- Tartu pistokkeeseen vain kuivin käsin.
- Vedä verkkojohtoa aina vain pistokkeesta, älä johdosta, koska johto voi vaurioitua.

Ota huomioon seuraavat ohjeet ja varmista, että:

#### **Huomautuksia**

- Verkkojännite ja laitteeseen (laitetilpeen) merkitty jännitetieto vastaavat toisiaan. Liitäntäteho ja tarvittavan sulakkeen koko on merkitty laitekilpeen.
- Laite liitetään ainoastaan vaihtovirtaan määräysten mukaisesti asennetun ja maadoitetun pistorasian kautta.
- Verkkipistoke ja pistorasia sopivat toisiinsa.
- Maadoitusjärjestelmä on asennettu vaatimusten mukaisesti.
- Liitäntäjohtoon vaihtaa (tarvittaessa) vain sähköasentaja. Varaliitäntäjohtoja on saatavana huoltopalvelusta.
- Haaroitusjohtoja/-pistorasioita tai jatkojohtoja ei käytetä.
- Vikavirtasuojakytkintä käytettäessä käytetään vain kytkintä, jossa on merkintä . Ainoastaan tämä merkintä takaa nykyisin voimassa olevien määräysten täyttymisen.
- Verkkipistokkeeseen pääsee aina helposti käsiksi.
- Verkkojohto ei ole taitettu, ei jää puristuksiin, sitä ei muuteta eikä katkaista eikä se pääse kosketuksiin lämmönlähteiden kanssa.

## Ennen ensimmäistä käyttöä

Laite on tarkastettu huolellisesti ennen sen toimitusta tehtaalta. Poista jäännösvesi käynnistämällä ensimmäisellä kertaa ohjelma **Nukkahuuhtelu Rummun puhdistus ilman** pyykkiä.

#### **Huomautus:**

- Kone on oltava asennettu ja liitetty oikein.  
→ *"Sijoittaminen ja liittäminen" sivulla 13*
- Älä koskaan kytke vaurioitunutta laitetta päälle.

1. Liitä verkkipistoke pistorasiaan.
  2. Avaa vesihana.
  3. Paina ①-painiketta, kunnes merkkivalo syttyy. Sitten vapauta painike. Laite on kytketty päälle.
  4. Sulje luukku. Älä laita koneeseen pyykkiä.
  5. Valitse **Rummun puhdistus 90°C** - ohjelma.
  6. Avaa pesuainekotelo.
  7. Kaada noin 1 litra vettä lokeroon II.
  8. Lisää tavallista pesuainetta lokeroon II kevyttä liotusta koskevan valmistajan ohjeen mukaan.
- Huomautus:** Estä liiallinen vaahtoaminen käyttämällä vain puolet suositellusta pesuainemäärästä. Älä käytä villan- tai hienopesuainetta.

#### **Koneesi on nyt käyttövalmis.**

9. Sulje pesuainekotelo.
10. Valitse ▷00.
11. Kun ohjelma päättyy, paina painiketta ①, kunnes merkkivalo sammuu. Sitten vapauta painike.

## Kuljetus

Esimerkiksi muuton yhteydessä

### Valmistelevat työt:

1. Sulje vesihana.
2. Vähennä vedenpainetta tulovesiletkussa. → *Sivu 44*
3. Laske kaikki jäännösvesi pois. → *Sivu 42*
4. Kytke laite irti verkkopistokkeesta.
5. Poista letkut.
6. Tyhjennä annostelijat. → *"Pesuainekotelo ja runko" sivulla 41*

### Kuljetustukien asentaminen:

1. Poista peitelevyt ja ota ne hyvään talteen.

**Huomautus:** Käytä tarvittaessa ruuvimeisseliä.

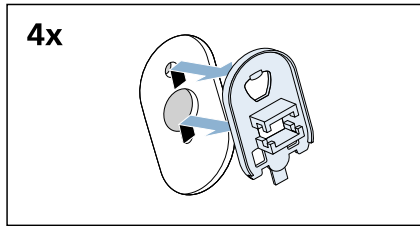
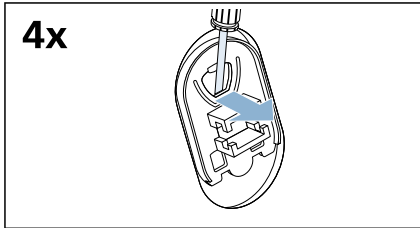

2. Asenna kaikki neljä holkkia paikoilleen.

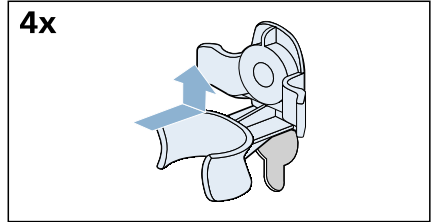

- a) Kiinnitä letkut tukevasti pidikkeisiin.

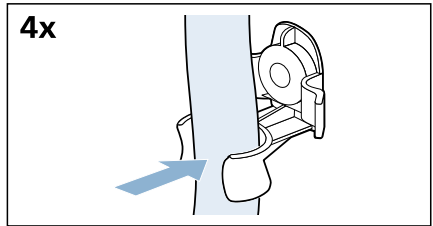

- b) Kiinnitä sähköjohto tukevasti pidikkeisiin.

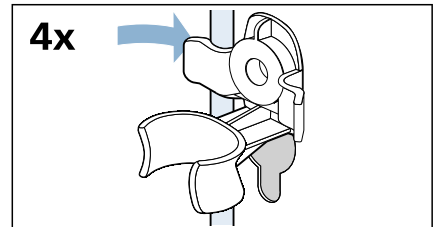

- c) Asenna ja kiristä ruuvit.

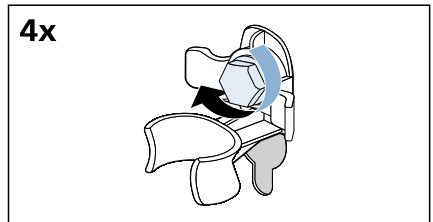

**Ennen kuin kytket laitteen taas päälle:****Huomautuksia**

- Kuljetustuet **on** irrotettava.  
→ "*Kuljetustukien poistaminen*"  
*sivulla 14*
- Kaada noin 1 litra vettä annostelijaan **II**, valitse ohjelma **Huuhtelu/Linkous/Veden poisto** ja käynnistä. Tämä estää pesuainetta valumasta suoraan viemäriin seuraavassa pesussa.

## Tutustuminen laitteeseen

### Laite

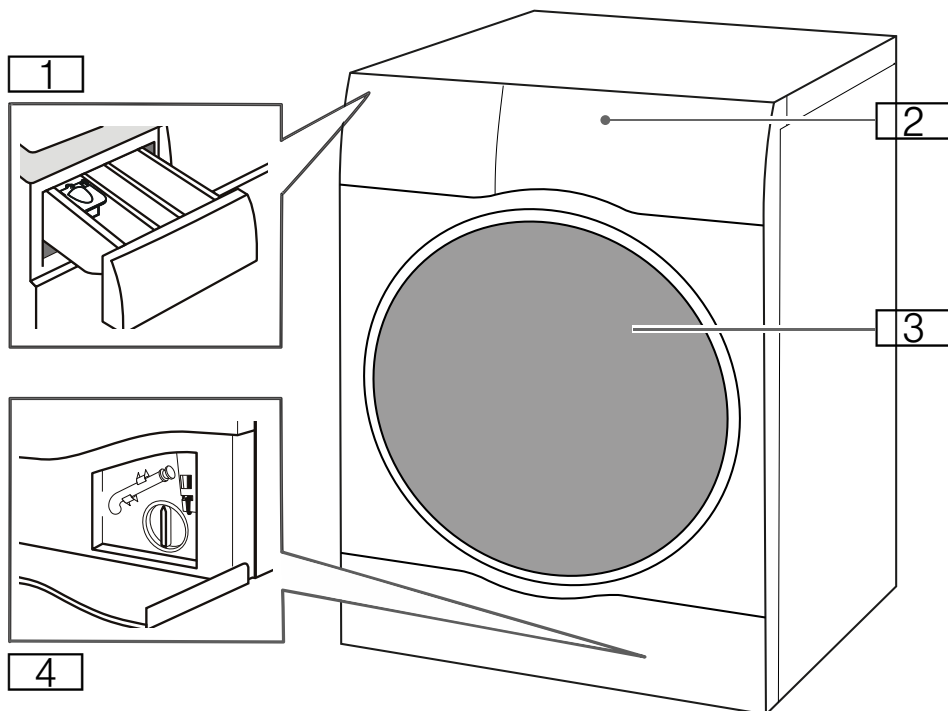

- 1 Pesuainekotelo
- 2 Ohjauspaneeli/ kosketusnäyttö
- 3 Luukku
- 4 Huoltoluukku

## Ohjauspaneeli

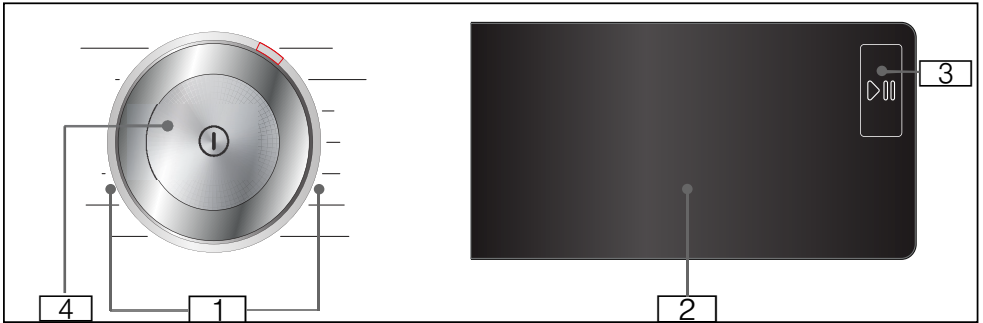

- 1** Valittavissa olevat ohjelmat.
- 2** Kosketusnäyttö
- 3** Valitsin Käynnistys/Tauko  
Käynnistääksesi, pysäyttääksesi  
(esim. pyykin lisäämiseksi) ja  
keskeyttääksesi ohjelman näppää  
valitsinta ▷||.
- 4** Virtakytkin  
Paina valitsinta ① kytkeäksesi  
laitteen päälle tai pois päältä.

## Kosketusnäyttö

### Ohjelman oletusasetukset

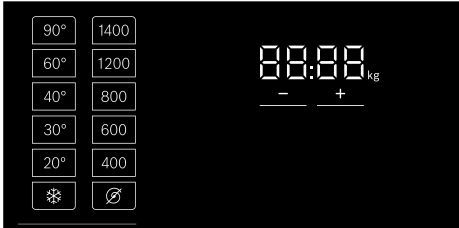

Näyttö	asetus	Kuvaus
* - 90°C	Lämpötila	Lämpötila voidaan asettaa °C-asteina * = kylmä
⌀ - 1400*	Linkousnopeus	Linkousnopeus 1/min (kierrosta per minuutti) ⌀ = Ei linkousta
2:30*	Ohjelma jäljellä oleva aika	Ohjelman jäljellä oleva aika riippuu ohjelman valinnasta h:min (tunnit:minuutit)
0.5 - 24 h	"Ajastusaika" aika	Ohjelma päättyy ...h (h= tuntia) kuluttua
9.0* kg/ 6.0* kg	Suurin täyttömäärä pesussa / kuivauksessa	Suositteltu täyttömäärä kg
* Valitusta ohjelmasta, asetuksista ja mallista riippuen.		

### Ohjelman lisäasetukset

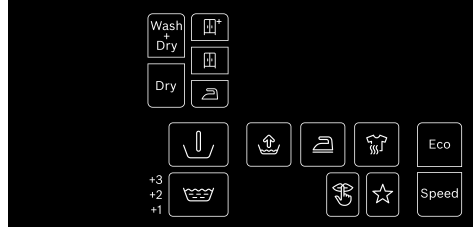

Näyttö	asetus
Wash+Dry	
Dry	
☒*	(Kaappikuiva+)
☒	(Kaappikuiva)
☒	(Silityskuiva)
☒	(Esipesu)
☒	(Huuhtelu+)
☒	(Vesi+)
☒	(Kevyempi silytys)
☒	(Hygiene care)
Speed	(Nopeus)
Eco	
☆	(Muisti)
☒	(Hiljainen)

→ "Ohjelman lisäasetukset" sivulla 33



## Ohjelman edistymisen tilan ilmaisimet (ohjelman jaksot)

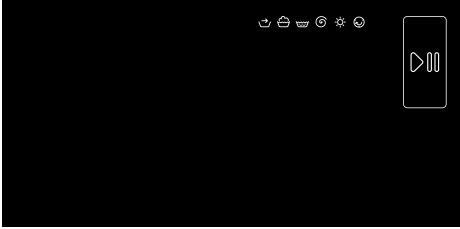

Näyttö	asetus
▶	Käynnistys-/taukopainike
☑	Esikäsittele
☁	Pesu
☼	Huuhdeltu
🌀	Linkous/vedenpoisto
☀	Kuiva
☺	Rypistymisenesto
End	Ohjelman päättymisen

## Pyykki

### Pyykin esikäsittele pesua varten

#### Pyykin ja kuivaavan pyykinpesukoneen suojaaminen:

#### Huomio!

#### Laitteen/tekstiilien vahingoittuminen

Vieraat esineet (esim. kolikot, paperiliittimet, neulat, naulat) voivat vahingoittaa pyykkiä tai kuivaavan laitteen osia.

Noudata seuraavia ohjeita, kun esikäsittelet pyykkiä:

- Noudata aina valmistajan ohjeita, kun annostelet pesu-, puhdistus-, huuhdeltu- ja tahrannoistaaineita.







- Älä ylitä suurinta sallittua täyttömäärää. Ylitäyttö heikentää pesutulosta.
- Pidä pesuaineet ja pyykin esikäsitteilyaineet (esim. tahrannoistaaineet, esipesusuihkeet jne.) poissa kuivaavan laitteen pinnalta. Poista kaikki suihkejämmät ja muut jäämät/pisarat heti kostealla liinalla.
- Tyhjennä kaikki taskut. Poista kaikki vieraat esineet.
- Poista metalliesineet (paperiliittimet, yms.).
- Housut, trikoovaatteet ja neuleet, esim. jerseyvaatteet, T-paidat tai collegepuserot on hyvä kääntää nurin päin.
- Varmista, että kaarituelliset rintaliivit ovat konepestävät.
- Pese hienopyykki pesupussissa (sukkahousut, kaarituelliset rintaliivit, jne.).
- Sulje vetoketjut ja napit.
- Harjaa hiekka pois taskuista ja käänteistä.
- Poista verhojen kiinnittimet tai laita ne pesupussiin.

### Pyykin lajittelu

Lajitele pyykki hoito-ohjemerkkien ja valmistajan ohjeiden mukaan riippuen seuraavista:

- Tekstiilin/kuidun tyyppi
- Väri
  - **Huomautus:** Pyykki saattaa värjäytyä. Pese valkoinen ja värillinen pyykki erikseen. Pese uudet värilliset tekstiilit ensimmäisellä pesukerralla erikseen.
- Likaisuus
  - Pese saman verran likaantunut pyykki yhdessä. Esimerkkejä likaisuusasteesta löytyy luvusta
    - **Valo:** älä esipese; valitse tarvittaessa asetus **Speed (Nopeus)** jos tarpeen.
    - **Normaali**

## fi Pyykki

- **Runsas:** Täytä koneeseen vähemmän pyykkiä, esikäsittele tai liota pyykkiä ensin.
- **Tahrat:** poista/esikäsittele tahrat, kun ne ovat tuoreita. Painele ensiksi saippuavedellä, älä hankaa. Pese sitten pyykki sopivalla ohjelmalla. Pinttyneet tai kuivuneet tahrat saa toisinaan poistettua vain pesemällä useita kertoja.
- Pesuohjeiden symbolit
  -  Sopii tavanomaiseen pesuun; esim. Puuvilla-ohjelma
  -  Tarvitaan hellävarainen pesuohjelma; esim. Siliävät-ohjelma
  -  Tarvitaan erittäin hellävarainen pesuohjelma; esim. Hienopesu/Silkki-ohjelma
  -  Sopii käsin pestäväksi; esim.  Villa-ohjelma
  -  Ei konepesua.

## Pyykin esikäsittele kuivaus varten

**Huomautus:** Varmistaaksesi tasaisen kuivaustuloksen lajittele pyykki seuraavasti:

- Tekstiilityyppi
- Hoito-ohjeissa olevat symbolit.

Kuivaa vain pyykkiä, jossa on merkintä "dryer-proof" tai seuraavat hoito-ohjemerkinnot:

-  : Voit valita **Puuvilla/Allergia plus/MyTime + Dry**
-  : Voit valita **Siliävät/Mix/  Villa/Untuvaohjelma/ Sport/Paidat + Dry**

Seuraavia tekstiilejä ei saa kuivata kuivausrummussa:



























-  = hoito-ohjemerkinä "Ei rumpukuivausta"
- Hellävaraista käsittelyä vaativat (silkki, synteettiset verhot).
- Vaahtokumia tai vastaavia materiaaleja sisältävät tekstiilit.
- Tekstiilit, joita on käsitelty herkästi syttyvillä nesteillä, esim. tahrannoistoaaineella, petrolieetterillä, ohenteilla. Räjähdyksvaara!
- Tekstiilit, joissa on hiuslakkaa tai vastaavia aineita.

## Huomautuksia

- Käsin pestyt tekstiilit pitää lingota sopivalla linkousnopeudella ennen kuivausta.
- Linkoa ennen kuivausta optimaalisella linkousnopeudella. Suositeltava linkousnopeus puuvillatekstiileille on yli 1000 r/min; siliäville tekstiileille yli 800 r/min.
- Älä silitä pyykkiä heti kuivauksen jälkeen. On suositeltavaa kääriä pyykki ensin kokoon, jotta jäännöskosteus leviää tasaisesti.
- Peitteet, froteevaatteet ja muut suurikokoiset tekstiilit on hyvä kuivata hyvän kuivaustuloksen saavuttamiseksi erikseen. Älä kuivaa yhdellä kertaa enintään 6 froteepyyhettä (tai 5 kg).
- Älä ylitä suurinta sallittua täyttömäärää.



















# Ohjelmataulukko

## Valittavissa oleva ohjelma



Ohjelma/pyykkityyppi	Lisävalinnat/tiedot
<b>Ohjelman nimi</b> Lyhyt selostus ohjelmasta ja tekstilityypit, joille ohjelma sopii.	Suurin täyttömäärä pesua varten/ Suurin täyttömäärä kuivausta varten Suurin täyttömäärä kg mallista ja ohjelmasta riippuen valittavissa oleva lämpötila* °C valittavissa oleva linkousnopeus* r/min mahdolliset lisäohjelma-asetukset*
<b>Puuvilla</b> Kulutusta kestävät kankaat, valkopesun kestävät tekstiilit, jotka ovat puuvillaa tai pellavaa.	9.0 (5,0**) kg/6,0 kg * - 90 °C 400 - 1400 rpm Speed (Nopeus), Eco,  (Vesi+),  (Kevyempi silitys),  (Hygiene care),  (Huuhtelu+),  (Esipesu), ☆ (Muisti),  (Hiljainen), Wash+Dry, Dry,  * (Kaappikuiva+),  (Kaappikuiva),  (Silityskuiva)
<b>Siliävät</b> Synteettisestä materiaalista tai sekoitekankaasta valmistetut tekstiilit.	4,0 kg/2,5 kg * - 60 °C 400 - 1400 rpm Speed (Nopeus), Eco,  (Vesi+),  (Kevyempi silitys),  (Hygiene care),  (Huuhtelu+),  (Esipesu), ☆ (Muisti),  (Hiljainen), Wash+Dry, Dry,  * (Kaappikuiva+),  (Kaappikuiva),  (Silityskuiva)
<b>Mix</b> Sekalainen pyykki, sekä puuvillaa että synteettistä materiaalia olevat tekstiilit.	4,0 kg/2,5 kg * - 40 °C 400 - 1400 rpm Speed (Nopeus), Eco,  (Vesi+),  (Kevyempi silitys),  (Hygiene care),  (Huuhtelu+),  (Esipesu), ☆ (Muisti),  (Hiljainen), Wash+Dry, Dry,  * (Kaappikuiva+),  (Kaappikuiva),  (Silityskuiva)
* Riippuen mallista ja ohjelmasta. ** Pienempi täyttömäärä, kun <b>Speed (Nopeus)</b> lisäohjelma-asetus.	

Ohjelma/pyykkityyppi	Lisävalinnat/tiedot
<b>Hienopesu/Silkki</b> Hellävaraista käsittelyä vaativat, pesunkestävät kankaat, esimerkiksi silkki, satiini, synteettiset kuidut tai sekoitekankaat (esim. silkkipuserot, silkkihuivit).	2,0 kg/- ❄ - 40 °C ⌀ - 800 rpm Speed (Nopeus), Eco, ☼ (Vesi+), ☼ (Kevyempi silitys), ☼ (Huuhtelu+), ☼ (Esipesu), ☆ (Muisti), ☼ (Hiljainen)
 <b>Villa</b> Käsin- tai konepestävät tekstiilit, jotka ovat villaa tai villasekoitetta; erityisen hellävarainen ohjelma pyykin kutistumisen estämiseksi, pidemmät ohjelmataut (joiden aikana tekstiilit ovat pesuvedessä).	2,0 kg/1,0 kg ❄ - 40 °C ⌀ - 800 rpm ☆ (Muisti), ☼ (Hiljainen), Wash+Dry, Dry, ☼ (Silityskuiva)
<b>Huomautus:</b> Vaatteiden kutistumisen estämiseksi ota kuivauksen jälkeen edelleen pienen määrän vettä sisältävät pyykkit pois mahdollisimman pian ohjelman päättymisen jälkeen ja aseta ne kuivumaan vaakatasoon.	
<b>Untuvaohjelma</b> Konepestävät tekstiilit, jotka on täytetty untuvalla; sopii myös synteettisillä kuduilla täytetyille tekstiileille.	1,5 kg/1,5 kg ❄ - 60 °C 400 - 1200 rpm
<b>Huomautuksia</b> <ul style="list-style-type: none"> <li>■ Suositellaan, että avaat vetoketjun ennen kuivausta ja käännät sisäpuolen ulospäin.</li> <li>■ Käytä untuvalle erikoispesuainetta.</li> </ul>	Speed (Nopeus), Eco, ☼ (Vesi+), ☼ (Hygiene care), ☼ (Huuhtelu+), ☆ (Muisti), Wash+Dry, Dry, ☼+ (Kaappikuiva+), ☼ (Kaappikuiva)
<b>Huuhtelu/Linkous/Veden poisto</b> Yhdistetty lisäohjelma pyykin huuhtelulle, linkoukselle ja huuhteluveden poistolle	- - ⌀ - 1400 rpm
<b>Huomautus:</b> Asetus ☼ (Huuhtelu+) on aktivoitu tehtaalla tähän ohjelmaan.	☼ (Vesi+), ☼ (Kevyempi silitys), ☼ (Huuhtelu+), ☆ (Muisti), Wash+Dry, ☼+ (Kaappikuiva+), ☼ (Kaappikuiva), ☼ (Silityskuiva)
<b>Jos haluat lingota pyykkiä:</b> deaktivoi ☼ (Huuhtelu+)-asetus ja tarvittaessa säädä linkousnopeus.	
<b>Jos haluat vain tyhjentää veden:</b> deaktivoi ☼ (Huuhtelu+)-asetus ja valitse ⌀-asetus.	
* Riippuen mallista ja ohjelmasta. ** Pienempi täyttömäärä, kun <b>Speed (Nopeus)</b> lisäohjelma-asetus.	

Ohjelma/pyykkityyppi	Lisävalinnat/tiedot
<b>Rummun puhdistus</b> Erikoisohjelma rummun puhdistamista tai nukan poistoa varten. Älä laita koneeseen pyykkiä. 90 °C = antibakteerinen ohjelma. 40 °C = antibakteerinen ohjelma, voidaan käyttää rummun puhdistukseen tarkoitettua erikoispesuainetta. * = ei antibakteerinen ohjelma, hiusten ja nukan irrottamiseen altaasta. Ohjelman <b>Rummun puhdistus</b> merkkivalo vilkkuu, jos et ole käyttänyt pitkään aikaan mitään ohjelmaa lämpötilassa 60 °C tai sitä korkeammassa lämpötilassa.	0,0 kg/- *, 40 °C, 90 °C 1200 rpm ☆ (Muisti), ☹ (Hiljainen)
<b>Huomautuksia</b> <ul style="list-style-type: none"> <li>Rummun puhdistus-informaatio-signaalin kytkeminen päälle / pois päältä.              → "Rummun hoidon huomautussignaalin kytkeminen päälle/pois" sivulla 40</li> <li>Noudata aina valmistajan ohjeita pesuainetta annostellessasi.</li> </ul>	
<b>Allergia plus</b> Kulutusta kestävätkäankaat, jotka ovat puuvillaa tai pellavaa.	6,5 kg/5,0 kg * - 60 °C 400 - 1400 rpm
<b>Huomautus:</b> Sopii etenkin tekstiileille, joilta vaaditaan korkea hygieniatasoa, ja erityisen sopiva herkkäihoisille. Pesujakso on pidempi määritetyssä lämpötilassa, vesimäärä on suurempi ja linkousvaihe pidempi.	Speed (Nopeus), Eco, ☹ (Vesi+), ☺ (Kevyempi silitys), ☹ (Hygiene care), ☹ (Huuhtelu+), ☺ (Espesuu), ☆ (Muisti), ☹ (Hiljainen), Wash+Dry, Dry, ☹+ (Kaappikuiva+), ☹ (Kaappikuiva), ☺ (Silityskuiva)
<b>Sport</b> Soveltuu mikrokuidusta valmistetuille urheiluvaatteille, kuten akryyli, nailon, elastaani jne.	2,0 kg/2,0 kg * - 40 °C 400 - 800 rpm
	Speed (Nopeus), Eco, ☹ (Vesi+), ☺ (Kevyempi silitys), ☹ (Huuhtelu+), ☺ (Espesuu), ☆ (Muisti), ☹ (Hiljainen), Wash+Dry, Dry, ☹+ (Kaappikuiva+), ☹ (Kaappikuiva), ☺ (Silityskuiva)
* Riippuen mallista ja ohjelmasta. ** Pienempi täyttömäärä, kun <b>Speed (Nopeus)</b> lisäohjelma-asetus.	

Ohjelma/pyykkityyppi	Lisävalinnat/tiedot
<b>Paidat</b> Silittämättä siistit paidat ja puserot, jotka ovat puuvillaa, pellavaa, synteettistä kuitua tai sekoitekangasta.	2,0 kg/2,0 kg * - 60 °C 400 - 800 rpm Speed (Nopeus), Eco,  (Vesi+),  (Kevyempi silitys),  (Hygiene care),  (Huuhtelu+),  (Esipesu), ☆ (Muisti),  (Hiljainen), Wash+Dry, Dry,  (Kaappikuiva),  (Silityskuiva)
<b>MyTime</b> Sekalaiset tekstiilit; kevyesti likaantunut pyykki, puuvilla ja synteettiset tekstiilit. Ohjelman pituus voidaan asettaa joka kerta. Maksimiohjelman pituus on 60 minuuttia pesussa ja 120 minuuttia kuivattamisessa, ohjelman säätöväli on 10 minuuttia.	2,0 kg/6,0 kg * - 40 °C 400 - 1200 rpm  (Vesi+),  (Kevyempi silitys),  (Huuhtelu+), ☆ (Muisti),  (Hiljainen), Dry,  (Silityskuiva)
<b>Huomautuksia</b> <ul style="list-style-type: none"> <li>■ Pidennä pesuohjelman pituutta  (<b>Huuhtelu+</b>) lisäohjelma-asetuksella.</li> <li>■ Ohjelman  (<b>Ajastusaika</b>) oletusasetusta ei voida valita tälle ohjelmalle.</li> <li>■ Jos käytät tätä ohjelmaa kuivattamisessa, pesuainetta ei voi lisätä.</li> </ul>	
<b>Superpika 15'/Wash&amp;Dry 60'</b> Pieni määrä hieman likaantuneita puuvillaisia, pellavaisia, synteettistä materiaalia olevia tai sekoitekankaisia vaatekappaleita. Noin 15 min pesu. Jos kuivaustoiminto valitaan, sitä seuraa toinen noin 45 min kuivausprosessi.	2,0 kg/1,0 kg * - 40 °C 400 - 1200 rpm ☆ (Muisti),  (Hiljainen), Wash+Dry,  (Kaappikuiva)
<b>Huomautus:</b> Oletusohjelma on <b>Superpika 15'</b> . Voit kytkeä <b>Wash&amp;Dry 60'</b> -ohjelmaan koskettamalla <b>Wash+Dry</b> -painiketta.	
<b>Refresh</b> Hajuja poistava ja rypyyjä siloittava ohjelma, joka sopii villalle, pellavalle, puuille jne., joita ei tarvitse pestä usein.	-/1,0 kg - -
<b>Huomautuksia</b> <ul style="list-style-type: none"> <li>■ Vaatteet suositellaan ripustettavaksi tuulettamaan 3-5 minuutin kuluessa ohjelman päättymisestä. Jos käytät ohjelmaa toistuvasti suositellaan, että käynnistät välillä pesuohjelman poistaaksesi rummusta hajuja.</li> <li>■ Pesuainetta ei voi lisätä tähän ohjelmaan.</li> </ul>	☆ (Muisti),  (Hiljainen), Dry
* Riippuen mallista ja ohjelmasta. ** Pienempi täyttömäärä, kun <b>Speed (Nopeus)</b> lisäohjelma-asetus.	



## Kuivaustaulukko

Suositushjelma kuivaukseen	Lisävalinta	Täyttömäärä (kg) kuivattaessa	Arvioitu kuivausaika (min)		
			 (Silitys-kuiva)	 (Kaappikuiva)	 (Kaappikuiva+)
Puvuilla/Allergia plus	Speed (Nopeus)	1.0-2.0	40-50	50-70	65-90
		2.0-4.0	50-75	70-95	90-135
		4.0-6.0	75-90	95-120	135-160
	Eco	1.0-2.0	45-65	60-90	75-110
		2.0-4.0	65-115	90-160	110-185
		4.0-6.0	115-150	160-240	185-265
Sillivät/Mix/Sport/Paidat	Speed (Nopeus)	0.5-1.5	30-40	35-60	45-80
		1.5-2.5	40-60	60-90	80-110
	Eco	0.5-1.5	35-50	55-80	75-105
		1.5-2.5	50-75	80-120	105-145
		Untuvaohjelma	1.5	-	50-120

- i Yllä listattu aika on viitearvo, todelliseen kuivausaikaan vaikuttaa vaateyyppi, vaatteiden paino, vedenpoistoaste ja ympäristön lämpötila.
- i Yhtenäisen kuivaustuloksen saavuttamiseksi on suositeltavaa erotella toisistaan raskaat ja kevyet vaatteet. Kuivaa erikseen esimerkiksi paksu pyyhe ja paita.
- i \* (Kaappikuiva+) suositellaan kuivattaessa kookkaita ja raskaita vaatteita.
- i Jotta vaatteet eivät kuivumisen yhteydessä rypisty liikaa, on suositeltavaa laittaa kuivuriin vain pieni määrä vaatteita kerrallaan.
- i Katso näyttöruudusta, sillä ohjelman kuivausaikaa ei mainita yllä olevassa taulukossa.

## Tärkkäys

**Huomautus:** Pyykkiä ei saa käsitellä huuhteluaineella.

1. Kytke laite päälle.
2. Valitse **Huuhtelu** -ohjelma.
3. Annostele tärkki lokeroon  valmistajan ohjeiden mukaan (puhdistista se tarvittaessa ensin).
4. Kosketa painiketta .

## Värjääminen/valkaisu

Värjää koneessa vain kotitalouskäyttöön tarkoitettuja määriä. Suola saattaa syövyttää teräspintoja! Noudata värjäysaineen valmistajan ohjeita.

**Älä** poista pyykistä väriä laitteessa.

## P+ Ohjelman oletusasetukset

Voit muuttaa valittujen ohjelmien ennakoasetuksia. Asetuksia voidaan muuttaa myös valitun ohjelman ollessa käynnissä. Vaikutukset riippuvat siitä, mikä ohjelmavaihe on käynnissä.

### Lämpötila

Ennen ohjelman käynnistämistä ja sen jälkeen voit muuttaa asetuslämpötilaa riippuen siitä, miten pitkällä ohjelmaa kone on.

Korkein valittavissa oleva pesulämpötila riippuu valitusta ohjelmasta.

### Linkousnopeus

Ennen ohjelman käynnistämistä ja sen jälkeen voit muuttaa linkousnopeutta (1/ min, kierrosta minuutissa) riippuen siitä, miten pitkällä ohjelmaa kone on.

**asetus** ⌀: ⌀="Ei linkousta". Vesi vain tyhjenetään.

Voit valita "Ei linkousta" rypistymisen estämiseksi jos pyykkiä ei oteta heti ulos koneesta ohjelman päättymisen jälkeen.

Suurin valittavissa oleva nopeus riippuu koneen mallista ja valitusta ohjelmasta.

### Ajastusaika

**Ennen ohjelman käynnistymistä** voit asettaa ennakkoon ohjelman päättymisajan ("Ajastusaika") 0,5 tunnin välein (h = tunti) enintään 24 tuntiin saakka.

Toimi seuraavasti:

1. Valitse ohjelma (paitsi ohjelma **MyTime**). Näytössä näkyy ohjelman kesto valitulle ohjelmalle, esim. **2:30** (tunnit:minuutit).

2. Paina valitsinta + monta kertaa, kunnes haluamasi tuntimäärä näkyy näytössä.

**Huomautus:** Asetusarvoja nostetaan + -painikkeella ja lasketaan -painikkeella.

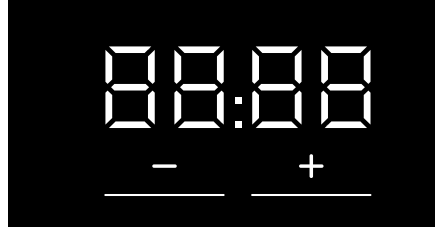

3. Paina valitsinta ▷. Ohjelma käynnistyy. Valittu tuntimäärä (esim. **8h**) näkyy ohjauspaneelissa, ja sen kuluminen näkyy näytössä pesuohjelman käynnistymiseen saakka. Sitten näytössä näkyy ohjelman kesto.

**Huomautus:** Ohjelman pituus säätyy automaattisesti ohjelman käydessä. Muutokset ohjelman oletusasetuksissa tai ohjelman lisäasetuksissa voivat myös muuttaa ohjelman kestoa.

**Kun ohjelma on käynnistetty** (jos valittuna on "Ajastusaika" eikä ohjelmaa ole vielä käynnistetty), voit muuttaa esivalitun tuntimäärän seuraavasti:

1. Paina valitsinta ▷.
2. Kosketa painiketta + tai - muuttaaksesi tuntimäärän.
3. Paina valitsinta ▷.



## **P+** Ohjelman lisäasetukset

**Huomautus:** Yhteenvedosta löydät valittavissa olevat ohjelmien lisäasetukset; nämä vaihtelevat malleittain.

Valitsemalla lisäasetuksia voit sovittaa pesu-/kuivausprosessin paremmin pyykkiisi sopivaksi.

Asetukset voidaan valita tai poistaa ohjelmavaiheesta riippuen.

Painikkeen merkkivalo syttyy, jos asetukset aktivoidaan.

Asetukset eivät säily sen jälkeen, kun kone kytketään pois päältä.

### Wash+Dry

Jatkuva jakso, jossa pesu ja kuivaus tapahtuvat heti.

### Dry

Kuivausjakso ilman pesua.

### (Kaappikuiva)

Yksikerroksiset kankaat. Vaatteet voidaan laskostaa tai ripustaa kaappiin.

### + (Kaappikuiva+)

Paksusta monikerroksisesta kankaasta tehdyt vaatekappaleet, joita on kuivattava pidempään. Vaatteet voidaan laskostaa tai ripustaa kaappiin. Pyykki kuivempi kuin  (**Kaappikuiva**).

### (Silityskuiva)

Tavalliset, yksikerroksiset tekstiilit, joista höyry poistuu kuivauksen jälkeen ja jotka sopivat silitettäviksi ja ripustettaviksi kuivumaan.

## Speed (Nopeus)

Pesu/kuivaus vähemmällä vedellä, ja samalla pesu-/kuivaustulos pysyy samana kuin normaalilla ohjelmalla pestäessä.

Kosketa **Speed (Nopeus)** aktivoitaksesi tai deaktivoitaksesi tämän ohjelman lisäasetuksen.

**Huomautus:** Kun **Speed (Nopeus)** -lisäohjelma-asetus on aktivoituna, suurin sallittu pesukuorma pienenee, ja kuivaukseen tarvitaan lisää vettä.

## Eco

Pesu vähemmällä energiankäytöllä, ja samalla pesutulos pysyy samana kuin normaalilla ohjelmalla pestäessä. Kuivaus vähemmällä vedellä, ja samalla pesutulos pysyy samana kuin normaalilla ohjelmalla pestäessä.

Kosketa **Eco** aktivoitaksesi tai deaktivoitaksesi tämän ohjelman lisäasetuksen.

**Huomautus:** Kun **Eco** ohjelman lisäasetus on aktivoitu, voit pestä alhaisemmissa lämpötiloissa pidemmällä ohjelma-ajalla ja säilyttää saman pesutuloksen, voit kuivata vähemmällä määrällä vettä pidemmän aikaa ja saavuttaa saman kuivaustuloksen.

## (Esipesu)

Esipesu erittäin likaantuneelle pyykille.

Kosketa  (**Esipesu**) aktivoitaksesi tai deaktivoitaksesi sen.

**Huomautus:** Laita pesuaine annostelijaan **I** ja **II**.

## (Huuhtelu+)

Valittavissa olevat asetukset:

- +1 + 1 huuhtelu
- +2 + 2 huuhtelua
- +3 + 3 huuhtelua

Lisähuuhtelukertoja erityisen herkkäihoiselle sopivaa pesua varten ja/ tai alueille, joissa vesi on hyvin pehmeää.

Ohjelma kestää tavallista kauemmin.

Suoritettujen huuhtelujen todellinen lukumäärä riippuu kunkin ohjelman perusasetuksissa määritetystä lukumäärästä.

## (Hygiene care)

Innovatiivinen toiminto, joka esikäsittelee kuivan pyykin lämpimällä ilmalla (enintään 65°C:een) hygieniasyistä, tämän jälkeen pyykit pestään alhaisessa lämpötilassa. Tuloksena sekä hygieniavaikutus että vaatteen hoito. Sopii useimmille tekstiileille, jotka eivät vaadi hellävaraista käsittelyä.

**Huomautus:** Tämän prosessin aikana rummun valo syttyy noin 10 minuutiksi.

## (Kevyempi silitys)

Vähentää rypistymistä erityisen linkousjakson ansiosta, jossa pyykki pöyhittää, ja linkousnopeus on pienempi.

Kosketa  (**Kevyempi silitys**) aktivoitaksesi tai deaktivoitaksesi sen.

**Huomautus:** Jos  (**Kevyempi silitys**) on aktivoitu, pyykki jää kesimääräistä kosteammaksi linkouksen jälkeen.

## (Vesi+)

Suurempi vesimäärä hellävaraisemmalle pyykin käsittelylle.

Kosketa  (**Vesi+**) aktivoitaksesi tai deaktivoitaksesi sen.

## ☆ (Muisti)

Tässä voit tallentaa valitun ohjelman suosikkiasetuksillasi.

### Tallentaminen:

1. Kytke laite päälle.
2. Valitse ohjelma.
3. Muuta tarvittaessa ohjelman oletusasetuksia ja/tai valitse ohjelman lisätoiminnot.
4. Kosketa painiketta ☆ (**Muisti**) ja pidä se valittuna noin kolmen sekunnin ajan.

Ohjelma on tallentunut muistiin, jos kaikki asetukset vilkahtavat lyhyesti.

**Haku:** kosketa ☆ (**Muisti**)-painiketta lyhyesti, kun kytket koneen päälle.

**Nollaus:** paina ja pidä painettuna painiketta ☆ (**Muisti**) uudelleen noin kolmen sekunnin ajan, kun olet valinnut uuden ohjelman ja asetukset.

## (Hiljainen)

Melun alentamiseen suunniteltu erikoistoiminto. Pesu- ja kuivausvaiheesta tuleva ääni vähenee, ja loppusignaali kytketään pois päältä.

**Huomautus:** Jos hiljaisuus valitaan vain pesuun, pyykin kosteus lisääntyy hieman. Linkoustulos ei välttämättä ole tyydyttävä. Ennen ripustamista voit valita **Linkous** -ohjelman kosteuden vähentämiseksi.



## Laitteen käyttö

### Koneen alkuvalmistelut

Laite testattiin ennen toimitusta. Poista testikäytössä koneeseen jäänyt vesi käynnistämällä ensimmäisellä kerralla ilman pyykkiä ohjelma **Rummun puhdistus**.

→ "Ennen ensimmäistä käyttöä" sivulla 19

### Huomautuksia

- Älä koskaan kytke vaurioitunutta laitetta päälle.
- Ota yhteys huoltopalveluun.

#### 1. Liitä verkkopistoke pistorasiaan.



#### **Varoitus**

#### **Sähköiskun aiheuttama hengenvaara!**

Jännitteisten osien koskeminen aiheuttaa hengenvaaran.

- Älä irrota verkkopistoketta sähköjohdosta vetämällä.
- Kytke sähköjohto / irrota se ainoastaan käsiesi ollessa kuivat.

#### 2. Avaa vesihana.

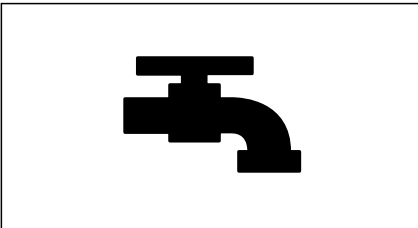

#### 3. Avaa laitteen luukku.

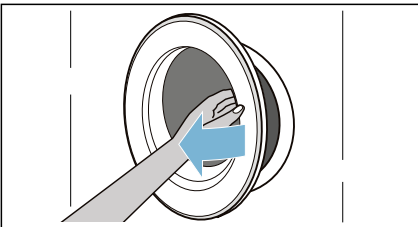

## Laitteen kytkeminen päälle/ ohjelman valinta

Paina **Ⓛ**-painiketta, kunnes merkkivalo syttyy. Sitten vapauta painike. Laite on kytketty päälle.

**Puuvilla**-ohjelma, joka asetettu ennalta tehtaalla, näkyy tällöin aina näytössä.

Voit käyttää tätä ohjelmaa tai valita eri ohjelman.

**Huomautus:** Jos olet aktivoinut lapsilukon, se on deaktivoitava ennen kuin voit asettaa ohjelman.

Esiasetukset ja suurin sallittu täyttömäärä näkyvät valitun ohjelman kosketusnäytössä.

Voit käyttää näytössä näkyviä esiasetuksia tai säätää valitun ohjelman optimaalisesti pestävien artikkeleiden mukaan muuttamalla → "Ohjelman oletusasetukset" sivulla 32 ja/tai valitsemalla → "Ohjelman lisäasetukset" sivulla 33.

## Pyökin laittaminen rumpuun

Laita pyykki koneeseen.

Sulje luukku.

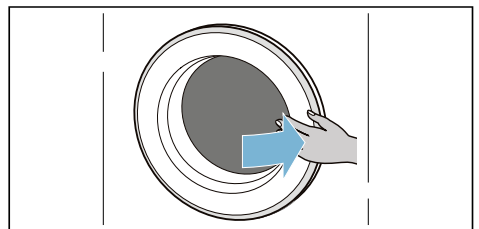
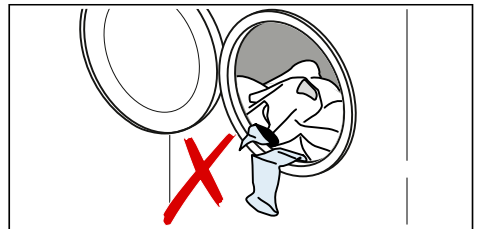

## Huomautuksia

- Laita lajitellut pyykki koneeseen. Laita koneeseen sekä suurikokoisia että pieniä tekstiilejä. Kun pyykissä on eri kokoisia tekstiilejä, pyykki jakaantuu tasaisemmin rummussa linkousvaiheen aikana. Yksittäiset tekstiilit voivat aiheuttaa epätasapainoisen kuormituksen.
- Noudata annettua suurinta täyttömäärää. Yliäyttö vaikuttaa haitallisesti pesu-/kuivumistulokseen ja lisää rypistymistä. Varmista, että pyykkiä ei jää pesukoneen luukun ja kumitiivisteiden väliin, ja sulje luukku.

## Pesu- ja huuhteluaineen annostelu ja lisääminen

### Huomio!

#### Laitteen vahingoittuminen

Pesuaineet ja pyykin esikäsittelyaineet (esim. tahranpoistoaineet, esipesusuihkeet jne.) voivat vahingoittaa kuivaavan pyykinpesukoneen pintaa. Pidä nämä aineet poissa kuivaavan pyykinpesukoneen pinnalta. Poista kaikki suihkejäämät ja muut jäämät/pisararat heti kostealla liinalla.

### Annostelu

Annostele pesu- ja huuhteluaineet seuraavista tekijöistä riippuen:

- veden kovuus (kysy paikalliselta vesilaitokselta),
- pakkauksessa olevat valmistajan ohjeet,
- pyykin määrä,
- liotus.

## Annostelijoiden täyttäminen

1. Vedä pesuainekotelo auki.

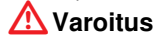

### Varoitus

#### Silmien / ihon ärsytys!

Jos pesuainekotelo avataan laitteen käydessä, pesu-/huuhteluainetta voi päästä valumaan ulos.

Avaa kotelo varovasti.

Jos pesu-/huuhteluainetta pääsee silmiin tai iholle, huuhtelee huolellisesti.

Jos nielet vahingossa aineita, hakeudu lääkäriin.

2. Kaada pesuaine ja/tai huuhteluaine lokeroon.

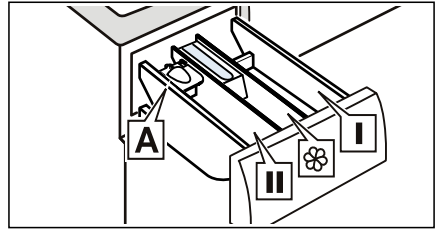

- Lokero I Pesuaine esikäsittelyä ja vaatteiden desinfiointia varten. (vain kone, jossa on esipesu- ja desinfiointitoiminto)
- Lokero ☼ Huuhteluaine, tärkeä. Älä ylitä suurinta sallittua täyttömäärää.
- Lokero II Pesuaine pääpesua varten, vedenpehennin, valkaisuaine, tahranpoistoaine.
- Lokero A Nestemäisen pesuaineen annosteluun.

## Huomautuksia

- Noudata aina valmistajan ohjeita, kun annostelet pesu-, puhdistus-, huuhtelu- ja tahranpoistoaineita.
- Ohenna paksu tekstiilien huuhtelu- ja hoitoaine vedellä. Näin estät tukkeumat.
- Ole varovainen, kun avaat pesuainekotelon laitteen käydessä.

## Annostelija A\* nestemäiselle pesuaineelle

\*mallista riippuen

Aseta nestemäisen pesuaineen annostelija A paikalleen oikean pesuainemäärän annostelemiseksi:

1. Vedä pesuainekotelo auki. Paina sisäosa alas ja ota kotelo kokonaan pois paikaltaan.
2. Siirrä annostelijaa eteenpäin, taivuta sitä alaspäin ja lukitse paikalleen.
3. Asenna kotelo takaisin paikalleen.

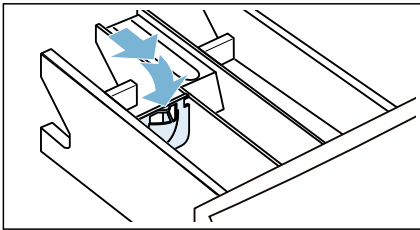
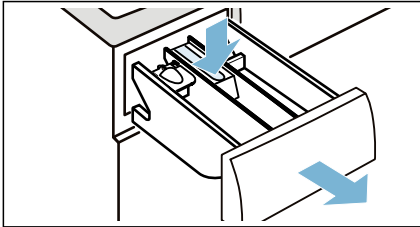

**Huomautus:** Älä käytä annostelijaa geelimäiseen pesuaineeseen tai pesupulveriin tai ohjelmiin, joissa on esikäsitteily- tai jos olet valinnut ajastinajan.

**Malleissa, joissa ei ole nestemäisen pesuaineen lokeroa,** laita nestemäinen pesuaine sopivaan annostelijaan ja laita se rumpuun.

## Ohjelman käynnistäminen

Kosketa valitsinta  ja pidä se valittuna 1~2 sekuntia, vapauta sitten valitsin. Ohjelma käynnistyy ja laitteen luukku lukkiutuu.

-aika näkyy kosketusnäytössä, ja sen kuluminen näkyy näytössä ohjelman käynnistymiseen saakka. Kun ohjelma on käynnistynyt, näytössä näkyy ohjelman kesto. Ja ohjelmien vaiheiden näytöt syttyvät.

→ "Kosketusnäyttö" sivulla 24

### Huomautus: Vaahdontunnistus

Jos kosketusnäyttöön ilmestyy myös symboli , laite on tunnistanut liian suuren vaahdomäärän pesuvaiheen aikana ja aktivoinut automaattisesti lisähuuhtelukertoja vaahdon poistamiseksi.

Jos haluat varmistaa, että ohjelman asetuksia ei voida muuttaa tahattomasti, voit valita lapsilukon.



## Lapsilukko



Voit lukita koneen jotta tekemiäsi asetuksia ei voida muuttaa. Ota tätä varten lapsilukko käyttöön.

Kosketa ja pidä painettuna  **(3s)**-painiketta **aktivoiaksesi/deaktivoiaksesi** lapsilukon.

Lapsilukon aktivointi:



Kun ohjelma käynnistyy, kosketa ja pidä painettuna  **(3s)**-painiketta 3 sekunnin ajan.

-  **(3s)**-valo palaa: lapsilukko on aktivoitu.
-  **(3s)** vilkkuu: Jos painiketta kosketaan, kun lapsilukko on aktivoitu,  **(3s)**-painike vilkkuu.

**Huomautus:** Kun ohjelma päättyy, **End** tulee näyttöön. Ovi on kiinni.  **(3s)** ja  jäävät päälle muistuttamaan, että otat lapsilukon pois päältä.

## fi Laitteen käyttö

Lapsilukon deaktivointi:



Kosketa ja pidä painettuna  **(3s)**-painiketta kunnes  **(3s)**-merkkivalon lamppu sammuu.

## Pyykin lisääminen/ poistaminen

Ohjelman käynnistymisen jälkeen voit tarvittaessa lisätä tai poistaa pyykkiä.

Näppää valitsinta . Laite tarkastaa, onko pyykin lisääminen mahdollista.

Kosketusnäyttöön ilmestyy:

- Symboli  sammuu, pyykkiä voidaan lisätä.
- Symboli  palaa, pyykkiä ei voida lisätä.



**Jatkaaksesi ohjelmaa paina valitsinta** . Ohjelma jatkuu automaattisesti.

## Huomautuksia

- Sulje täyttöluukku pyykkiä lisätessäsi mahdollisimman pian - vettä voi muutoin valua ulos koneesta.
- Jos vedenpinta on korkealla, lämpötila on korkea tai rumpu pyörii, täyttöluukku pysyy turvallisuussyistä lukittuna eikä pyykkiä voi lisätä koneeseen.

## Ohjelman vaihtaminen



Jos olet käynnistänyt vahingossa väärän ohjelman, voit muuttaa ohjelmaa seuraavasti:

1. Kosketa painiketta .
2. Valitse toinen ohjelma.
3. Ja kosketa painiketta  uudelleen. Uusi ohjelma käynnistyy alusta.



**Huomautus:** Jos ohjelma on kuivaamassa, et voi laittaa ohjelmaa tauolle.

## Ohjelman keskeytys

Ohjelmat, joissa pestään korkeissa lämpötiloissa:

1. Kosketa painiketta .
2. Pyykin jäähdyttäminen: valitse **Huuhtelu**.
3. Kosketa painiketta .



Ohjelmat, joissa pestään alhaisissa lämpötiloissa:

1. Kosketa painiketta .
2. Valitse **Linkous**.
3. Kosketa painiketta .

Ohjelmat, joissa on meneillään kuivaus:

1. Kytke kone pois päältä.
2. Kytke kone pois päältä.
3. Pyykin jäähdyttäminen: valitse **MyTime + Dry**.
4. Kosketa painiketta .

## Ohjelma päättyminen

**End** syttyy kosketusnäytössä ja  ja  näytöt ovat pois päältä.

Jos valitsit , vesi tyhjennetään vasta huuhtelun jälkeen, ei linkousta.

## Huomautuksia

- Jos sana **Hot (kuuma)** vilkkuu näytössä ennen kuin kuivausvaihe päättyy, rummun lämpötila on korkea. Rummun jäähdytysohjelma käy, kunnes lämpötila rummussa on laskenut.
- Rypistymisenestotoiminto käynnistyy, kun kuivaus on päättynyt, se estää pyykkiä rypistymästä, jos et ota pyykkiä pois koneesta ajoissa. Tämä kestää noin 30 minuuttia. **0:00** tulee aika-näyttöön ja -kuvake tulee näyttöön tila-symbolina. Voit koskettaa mitä tahansa aluetta kosketusnäytössä, kun haluat lopettaa tämän toiminnon, sen jälkeen ovi aukeaa ja pyykki voidaan ottaa pois.

## Pyykin poistaminen/laitteen kytkeminen pois päältä

1. Paina ①-painiketta kunnes merkkivalo sammuu. Sitten vapauta painike. Laitte on kytketty pois päältä.
2. Avaa luukku ja poista pyykki.
3. Sulje vesihana.

**Huomautus:** Ei tarpeen Aqua-Stop-malleissa.

### Huomautuksia

- Älä jätä pyykkiä rumpuun. Rumpuun jäänyt pyykki saattaa seuraavassa pesussa kutistua tai värjätä muuta pyykkiä.
- Poista kaikki vieraat esineet rummusta ja kumitiivisteestä – ruostumisvaara.
- Pyyhi kumitiiviste kuivaksi.

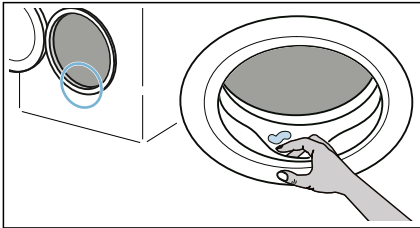

- Jätä luukku ja pesuainekotelo auki, jotta kaikki jäännösvesi pääsee haihtumaan.
- Odota aina, kunnes ohjelma on päättynyt, sillä laite voi olla vielä lukittu. Kytke laite sitten pois päältä ja odota lukon avautumismerkkiä.

## Laitteen asetukset

### Kytkeytyminen automaattisesti pois päältä

Jos laitetta ei käytetä pitkään aikaan (vähintään 20 minuuttia riippuen laitteen sisällä olevasta vedentasosta), se kytkeytyy automaattisesti pois päältä ennen kuin ohjelma käynnistyy tai ohjelman päättymisen jälkeen. Paina virtapainiketta ① uudestaan kytkeäksesi laitteen päälle.

### Perusasetukset

Pääset perusasetuksiin koskettamalla ja pitämällä painettuna **Ⓢ (Hiljainen)** -painiketta noin 3 sekunnin ajan. Ohjauspaneeli näyttää:

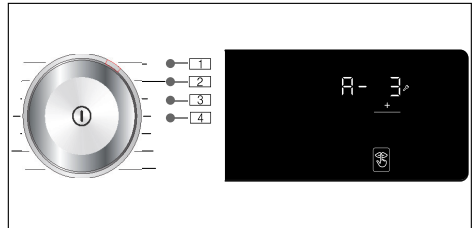

Voit muuttaa seuraavia perusasetuksia:

- Päättymistä ilmaisevan äänimerkin voimakkuus.
- Painikkeiden äänimerkki.
- Kosketusnäytön kirkkaus.
- Rummun puhdistus-informaatio-signaalin kytkeminen on/off.

## fi Laitteen asetukset

### Äänimerkki

Voit valita asennon **1** ja käyttää painiketta + säätääksesi loppusignaalin äänenvoimakkuuden, esim. **A-3**.

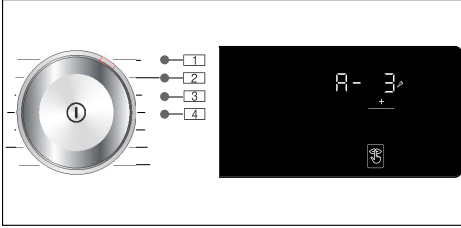

#### Mahdolliset asetusravot:

- 0 pois päältä
- 1 hiljainen
- 2 keskitaso
- 3 voimakas
- 4 erittäin voimakas

### Valitsinäni

Voit valita asennon **2** ja käyttää painiketta + säätääksesi painikkeen signaalin äänenvoimakkuutta, esim. **b-3**.

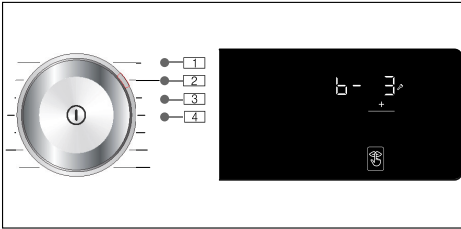

#### Mahdolliset asetusravot:

- 0 pois päältä
- 1 hiljainen
- 2 keskitaso
- 3 voimakas
- 4 erittäin voimakas

### Kirkkaus

Mahdolliset asetusravot: 1 - 4

Voit valita asennon **3** ja käyttää painiketta + säätääksesi kosketusnäytön kirkkautta esim. **C-3**.

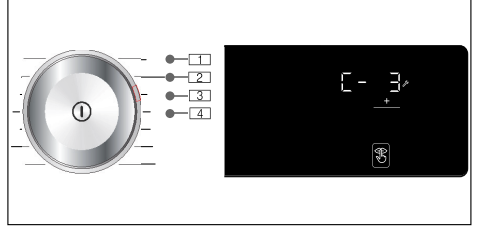

#### Mahdolliset asetusravot:

- 1 ei erityisen kirkas
- 2 normaali kirkkaustaso
- 3 kirkas
- 4 erittäin kirkas

### Rummun hoidon huomautussignaalin kytkeminen päälle/pois

Voit valita asennon **4** ja paina painiketta + kytkeäksesi **Rummun puhdistus** -tietosignaalin päälle tai pois päältä, esim. **d-1**.

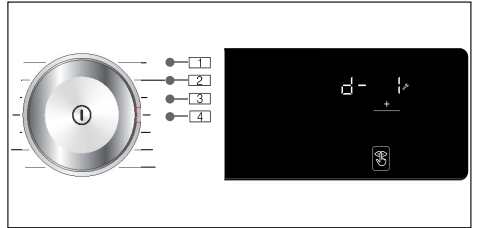

#### Mahdolliset asetusravot:

- 0 pois päältä
- 1 päälle





## Tunnistimet

### Epätasapainon tunnistusjärjestelmä

Epätasapainon tunnistus korjaa automaattisesti rumpun sisälle epätasaisesti jakautuneen pyykin käynnistämällä linkouksen monta kertaa.

Jos pyykki ei näiden yritysten aikana jakaudu tasaisesti rumpuun, linkousnopeus laskee turvallisuussyistä tai linkous ei käynnisty.

**Huomautus:** Laita rumpuun aina yhdessä pieniä ja suuria vaatekappaleita.



## Puhdistus ja huolto

### **Varoitus**

#### **Hengenvaara!**

Jännitteisten komponenttien koskettaminen aiheuttaa sähköiskuvaaran. Paina painiketta ① ja irrota verkkopistoke.

### **Huomio!**

#### **Räjähdyksivaara tai tulipalon vaara!**

Liuottimia sisältävistä puhdistusaineista, esim. puhdistusliuottimesta, voi syntyä myrkyllisiä höyryjä.

Älä käytä liuottimia sisältäviä puhdistusaineita.

### **Huomio!**

#### **Laitte voi olla vaurioitunut!**

Liuottimia sisältävät puhdistusaineet, esim. puhdistusliuotin, voivat vaurioittaa laitteen pintaa ja komponentteja. Älä käytä liuottimia sisältäviä puhdistusaineita.

## Koneen runko/ohjauspaneeli

- Poista pesu- ja puhdistusainejäämät välittömästi.
- Pyyhi pehmeällä, kostealla liinalla.
- Älä käytä karkeita liinoja, sieniä tai puhdistusaineita (ruostumattoman teräksen puhdistusaineita).
- Älä puhdista laitetta painepesurilla.

## Rumpu

Käytä klooritonta puhdistusainetta, älä käytä teräsvillaa.

Käytä epämiellyttävän hajun poistamiseen pesukoneesta tai rumpun puhdistamiseen ohjelmaa **Rummun puhdistus 90°C** ilman pyykkiä.

## Kalkinpoisto

Kun annostelet pyykinpesuaineen oikein, ei kalkinpoisto yleensä ole tarpeen. Jos kalkki on poistettava, noudata kalkinpoistoaineen valmistajan ohjeita. Sopivia kalkinpoistoaineita voit tilata verkkosivuiltamme tai huoltopalvelusta.

## Pesuainekotelo ja runko

Jos laitteeseen on jäänyt pesuaine- tai huuhteluainejäämiä:

1. Vedä pesuainekotelo auki. Paina sisäosa alas ja ota kotelo kokonaan pois paikaltaan.

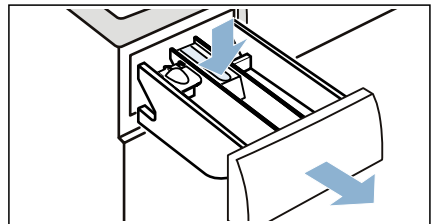

## fi Puhdistus ja huolto

2. Sisäosan irrottaminen: Työnnä sisäosaa sormilla ylöspäin alhaalta käsin.

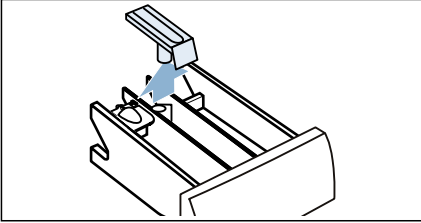

3. Puhdista pesuainelokero ja sisäosa vedellä ja harjalla ja kuivaa ne. Puhdista myös kotelo sisäosa.

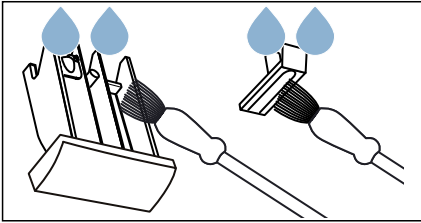

4. Laita sisäosa paikalleen ja lukitse se (työnnä sylinteri ohjaintapin päälle).

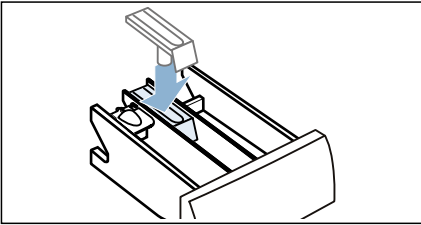

5. Työnnä pesuainekotelo paikalleen.

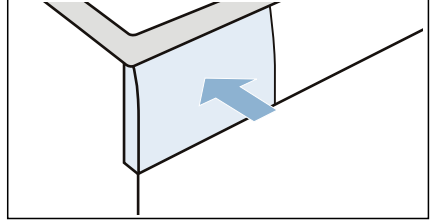

**Huomautus:** Jätä pesuainekotelo auki, jotta jäännösvesi pääsee haihtumaan.

## Poistovesipumppu tukossa

**Huomautus:** Sulje vesihana estääksesi lisäveden tuloa ja varmista, että vesi poistuu pesuvesipumpun kautta.

### **⚠ Varoitus** **Palovamman vaara!**

Kun peset pyykkiä korkeassa lämpötilassa, vesi kuumenee hyvin kuumaksi. Jos joudut kosketuksiin kuuman veden kanssa, voit saada palovamman.

Anna pesuveden jäähtyä ensin.

1. Kytke laite pois päältä. Irrota sähköjohto pistorasiasta.
2. Avaa huoltoluukku.

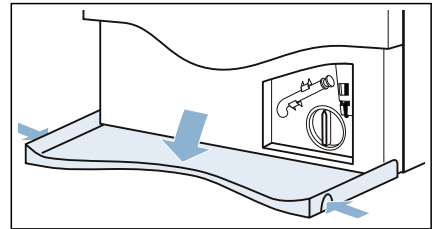

3. Poista vedenpoistoletku pidikkeestä. Poista tiivistekansi ja päästä vesi valumaan sopivaan astiaan. Aseta tiivistekansi takaisin paikalleen aseta vedenpoistoletku takaisin pidikkeeseen.

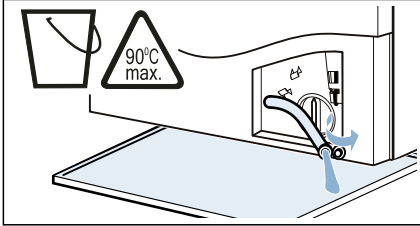

4. Avaa pumpun kansi varovasti; jäännösvettä voi valua ulos. Puhdista sisäosa, pumpun kannen kierre ja pumpun kotelo. Poistopumpun siipipyörän pitää päästä pyörimään.

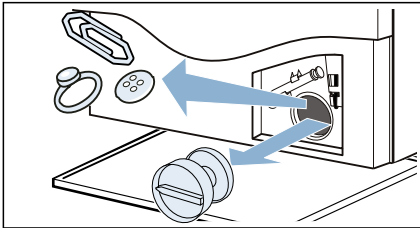

5. Aseta pumpun kansi takaisin paikalleen ja kierrä se kunnolla kiinni. Kädensijan pitää olla pystyasennossa.

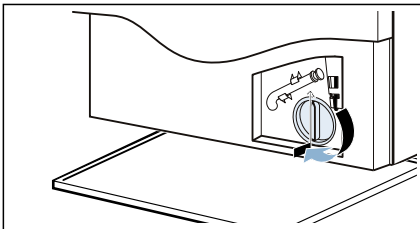

6. Sulje huoltoluukku.

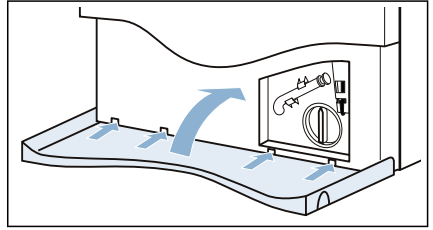

**Huomautus:** Estääksesi käyttämättömän pesuaineen joutumisen viemäriin seuraavan pesukerran yhteydessä: kaada 1 litra vettä lokeroon **II** ja käynnistä ohjelma **Huuhtelu/Linkous/Veden poisto**.

### Hajulukkaan kytkettävä poistovesiletku on tukossa

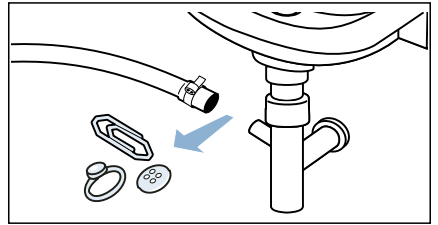

1. Paina valitsinta ①. Irrota sähköjohto pistorasiasta.
2. Irrota letkunkiristin. Irrota vedenpoistoletku varovasti; jäännösvettä voi valua ulos.
3. Puhdista vedenpoistoletku ja viemäriputken liitäntäkapale.



4. Asenna vedenpoistoletku takaisin paikalleen ja varmista liitäntä käyttämällä letkunkiristintä.

## Tulovesiletkussa oleva suodatin tukossa

### Poista vedenpaine tulovesiletkusta:

1. Sulje vesihana.
2. Valitse ohjelma (paitsi ohjelma **Huuhtelu/Linkous/Veden poisto**).
3. Paina valitsinta . Anna ohjelman käydä noin 40 sekuntia.
4. Paina valitsinta .
5. Irrota sähköjohto pistorasiasta.

### Puhdista suodattimet:

1. Kytke letku irti laitteen takaan.

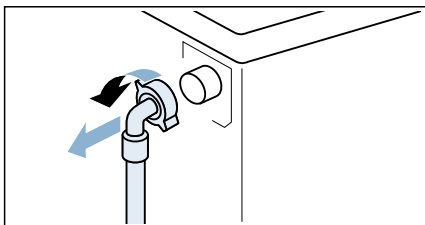

2. Käytä pihtejä apuna suodattimen poistamiseen.

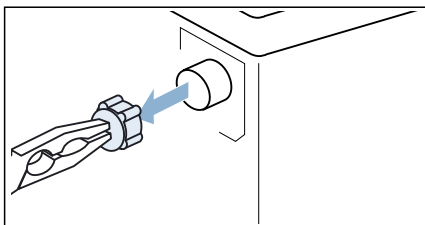

3. Puhdista suodatin pienellä harjalla.

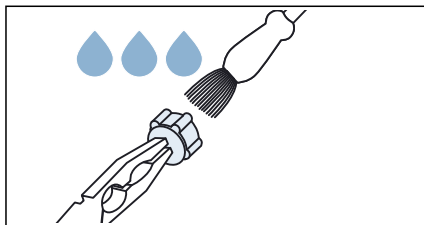

4. Liitä letku ja varmista tiiviys.

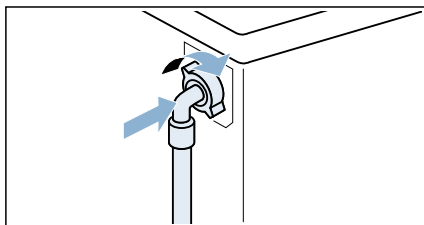

## Häiriöt ja niiden korjaaminen

### Hätäaukaisu

Esim. sähkökatkon yhteydessä tai tehonhäviön yhteydessä

Ohjelma jatkuu, kun sähkö on taas käytettävissä.

Jos kuitenkin haluat poistaa pyykin koneesta, pesukoneen luukun saa avattua seuraavasti:

#### **Varoitus**

#### **Palovamman vaara!**

Kun peset pyykkiä korkeassa lämpötilassa, altistut palovamman vaaralle, jos joudut kosketuksiin kuuman veden ja pyykin kanssa. Jos mahdollista, anna sen jäähtyä.

#### **Varoitus**

#### **Loukkaantumisvaara!**

Käden laittaminen pyörivään rumpuun voi aiheuttaa loukkaantumisia. Älä laita kättäsi pyörivään rumpuun. Odota, kunnes rumpu on lakannut pyörimästä.

#### **Huomio!**

#### **Vesivahinko!**

Vuotava vesi voi aiheuttaa vesivahingon. Älä avaa pyykinpesukoneen luukkuja, jos luukun lasista näkyy vettä.

1. Paina valitsinta ①. Irrota sähköjohto pistorasiasta.



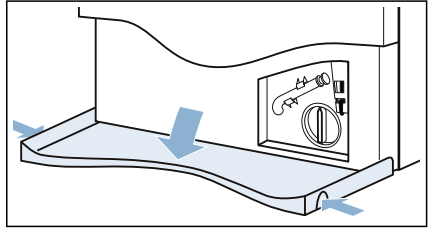

2. Avaa huoltoluukku.

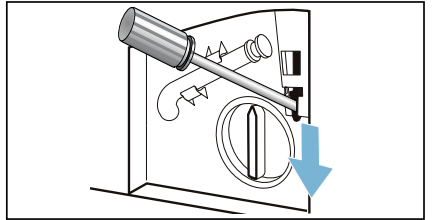

3. Poista vesi. → *Sivu 42*
4. Vedä hätäavaajaa alaspäin työkalulla ja vapauta se. Ovi voidaan sitten avata.



## Näyttöruudun tiedot

Näyttö	Syy/aputoimenpide
	<ul style="list-style-type: none"> <li>■ <b>Vilkkuu nopeasti + signaali:</b> luukku avattiin ja vesi oli liian korkealla. Sulje luukku, jatka ohjelmaa -painikkeella tai valitse ohjelma <b>Linkous</b>.</li> <li>■ <b>Vilkkuu hitaasti:</b> luukun lukituksen lämpötila on liian korkea, jotta luukku voitaisiin avata. Odota noin 30 sekuntia kunnes luukun lukituksen lämpötila laskee.</li> </ul>
<b>Kuuma</b>	Luukkua ei saa avattua kuivausohjelman jälkeen liian korkean lämpötilan takia. Jäähdytysprosessi jatkuu, kunnes näyttö sammuu, jonka jälkeen luukku voidaan avata.
	<ul style="list-style-type: none"> <li>■ <b>Vilkkuu</b> (ei vettä): onko vesihana auki? Onko tulovesiletkussa oleva suodatin tukossa? → <i>"Tulovesiletkussa oleva suodatin tukossa" sivulla 44</i> Onko tulovesiletku taittunut tai puristuksissa?</li> <li>■ <b>Palaa</b> (veden paine matala): vain tiedoksi. Tämä ei vaikuta ohjelman kestoon. Ohjelman kesto on pidentynyt.</li> </ul>
<b>E:36</b> vaihtelee <b>-10</b> ja <b>Loppu</b> välillä kun ohjelma on päätynyt	<ul style="list-style-type: none"> <li>■ Poistovesipumppu on tukossa. → <i>"Poistovesipumppu tukossa" sivulla 42</i></li> <li>■ Vedenpoistoletku viemäriputkessa on tukossa. → <i>"Hajulukkaan kytkettävä poistovesiletku on tukossa" sivulla 43</i></li> </ul>
<b>H:95</b> vaihtelee <b>Loppu</b> välillä kun ohjelma on päätynyt	Vesi puuttuu kuivausvaiheessa, kuivaustulos voi olla heikko.
<b>H:32</b> vaihtelee <b>Loppu</b> välillä kun ohjelma on päätynyt	Epätasapaino-ongelma, linkousvaihe keskeytetään.
 <b>(3s)</b> sytty	Lapsilukko on aktivoitu – deaktivoi se.
 palaa	Laite on tunnistanut liian runsaan vaahottomäärän ja aktivoi lisäpesukerran. Käytä seuraavalla pesukerralla vähemmän pesuainetta, kun pyykkimäärä on sama.

Näyttö	Syy/aputoimenpide
Ohjelman <b>Rummun puhdistus</b> merkkivalo vilkkuu	Käynnistä <b>Rummun puhdistus 90°C</b> ohjelma puhdistaksesi ja huoltaaksesi rummun ja sen ulkopuolisen altaan. <b>Huomautuksia</b> <ul style="list-style-type: none"> <li>■ Käynnistä ohjelma ilman pyykkiä.</li> <li>■ Käytä pesupulveria tai valkaisuainetta sisältävää pesuainetta. Estä vaahdon muodostuminen käyttämällä vain puolet pesuaineen valmistajan suosittelemasta pesuainemäärästä. Älä käytä villalle tai hienopesuun tarkoitettuja pesuaineita.</li> <li>■ Rummun puhdistus-informaatio-signaalin kytkeminen päälle / pois päältä. → "Rummun hoidon huomautussignaalin kytkeminen päälle/pois" sivulla 40</li> </ul>
Muut näytöt	Kytke laite pois päältä, odota viisi sekuntia ja kytke laite sitten uudelleen päälle. Jos näyttö ilmestyy uudelleen, ota yhteys huoltopalveluun.

## Häiriöt ja niiden korjaaminen.

Viat	Syy/aputoimenpide
Laitteesta vuotaa vettä.	<ul style="list-style-type: none"> <li>■ Liitä vedenpoistoletku oikein tai vaihda se.</li> <li>■ Tiivistä tulovesiletkun kierrelähtäntä.</li> </ul>
Laitteeseen ei tule vettä. Pesuaineen jakelu ei toimi.	<ul style="list-style-type: none"> <li>■ Eikö ohjelma käynnisty?</li> <li>■ Onko vesihana auki?</li> <li>■ Voiko tulovesiletkussa oleva suodatin olla tukossa? → "Tulovesiletkussa oleva suodatin tukossa" sivulla 44</li> <li>■ Onko tulovesiletku taittunut tai puristuksissa?</li> </ul>
Väärää pesuainetta/huuhteluainetta on kaadettu annostelijaan/annostelijoihin.	Annostelija(t): <ol style="list-style-type: none"> <li>1. Tyhjennä ja puhdista.</li> <li>2. Täytä.</li> </ol>
Pesuaine/huuhteluaine on jähmettynyt annostelijoihin.	Puhdista ja täytä annostelijat.
Luukkua ei saa avattua.	<ul style="list-style-type: none"> <li>■ Onko lapsilukko aktivoitu? Deaktivoi lapsilukko.</li> <li>■ Luukkua ei voi avata, koska rummun lämpötila on liian korkea.</li> <li>■ Turvatoiminto on aktivoitunut. Onko ohjelma pysähtynyt?</li> <li>■ Rummussa on liian paljon vettä.</li> <li>■ Saako luukun avattua vain hätäaukaisun avulla? → "Hätäaukaisu" sivulla 45</li> </ul>

Viat	Syy/aputoimenpide
Ohjelma ei käynnisty.	<ul style="list-style-type: none"> <li>■ Oletko koskettanut valitsinta ▷00 tai valinnut ☹️ (<b>Ajastusaika</b>)-ajan?</li> <li>■ Onko luukku kiinni?</li> <li>■ Onko lapsilukko aktivoitu? Deaktivoi lapsilukko.</li> <li>■ Onko esittelytila aktivoitu? Jos näytössä näkyy <b>SHOP</b> 5 s ajan sen jälkeen, kun olet kytkenyt laitteen päälle tai pois päältä, kone on esittelytilassa. Kytke esittelytila pois päältä seuraavasti:             <ol style="list-style-type: none"> <li>1. Kytke kone pois päältä ja taas päälle.</li> <li>2. Odota, kunnes näytön viesti <b>SHOP</b> sammuu.</li> <li>3. Kosketa valitsinta ▷00 ja pidä painettuna vähintään 5 s ajan.</li> </ol> </li> </ul> <p>Kone kytkeytyy automaattisesti pois päältä. Voit käyttää konetta nyt tavanomaiseen tapaan.</p>
Vesi ei poistu koneesta.	<ul style="list-style-type: none"> <li>■ Onko poistovesipumppu tukossa? → "Poistovesipumppu tukossa" sivulla 42</li> <li>■ Voiko vedenpoistoletku viemäriputkessa olla tukossa? → "Hajulukoon kytkettävä poistovesiletku on tukossa" sivulla 43</li> </ul>
Rummussa ei näy vettä.	Tämä ei ole vika - vesi on näkyvän alueen alapuolella.
Linkoustulos ei ole riittävän hyvä. Pyykki märkää/liian kostea.	<ul style="list-style-type: none"> <li>■ Tämä ei ole vika – epätasapainon tunnistusjärjestelmä on keskeyttänyt linkouksen, koska pyykki on jakautunut epätasaisesti. Laita rumpuun tasaisesti sekä pieniä että suurikokoisia tekstiilejä.</li> <li>■ Onko 🔄 (<b>Kevyempi silitys</b>) lisäohjelma-asetus valittu (mallista riippuen)?</li> <li>■ Onko 🌀 (<b>Hiljainen</b>) lisäohjelma-asetus tai <b>Hiljainen</b>-ohjelma valittu (mallista riippuen)?</li> <li>■ Onko valittu linkousnopeus liian pieni?</li> </ul>
Linkousjakso käynnistyy useita kertoja.	Tämä ei ole vika - epätasapainon tunnistusjärjestelmä korjaa epätasapainon.
Huuhteluainelokerossa on jäännösvettä.	<ul style="list-style-type: none"> <li>■ Tämä ei ole vika – ei heikennä huuhteluaineen tehoa.</li> <li>■ Poista tarvittaessa sisäosa. Puhdista pesuainekotelo ja aseta se takaisin paikalleen.</li> </ul>
Lokero 🌀 ei tyhjenne kunnolla.	Poista sisäosa. Puhdista pesuainekotelo ja aseta se takaisin paikalleen.
Ohjelma kestää tavallista kauemmin.	<ul style="list-style-type: none"> <li>■ Tämä ei ole vika - epätasapainon tunnistusjärjestelmä korjaa epätasapainon liikuttamalla pyykkiä toistuvasti.</li> <li>■ Tämä ei ole vika - vaahdontunnistusjärjestelmä on aktiivinen - käynnistetty yksi huuhtelukerta.</li> </ul>
Ohjelman pituus muuttuu pesu-/kuivausvaiheen aikana.	Tämä ei ole vika – ohjelmajakso on optimoitu tietyille pesu-/kuivausprosesseille. Tämä saattaa muuttaa kosketusnäytössä näkyvää ohjelman pituutta.
Pesuainekotelosta voi tulla vaahtoa.	<p>Käytitkö liian paljon pesuainetta?</p> <p>Sekoita 1 ruokalusikallinen huuhteluainetta ½ litraan vettä ja kaada se lokeroon II. (Ei ulkoilu- ja urheiluvaatteille tai untuvatäytteille tekstiileille!)</p> <p>Vähennä pesuainemäärää seuraavan pyykinpesun yhteydessä.</p> <p>Käytä yleisesti saatavana olevia matalavaahtoisia pesu- ja huuhteluaineita, jotka sopivat käytettäväksi kuivaavassa pyykinpesukoneessa.</p>



Viat	Syy/aputoimenpide
Hajut, laitteeseen ilmestyvät tahrat.	<p>Käynnistä <b>Rummun puhdistus 90°C</b>-ohjelma ilman pyykkiä.</p> <p>Käytä pesupulveria tai valkaisuainetta sisältävää pesuainetta.</p> <p><b>Huomaus:</b> Estä vaahdon muodostuminen käyttämällä vain puolet pesuaineen valmistajan suosittelemasta pesuainemäärästä. Älä käytä villalle tai hienopesuun suunniteltuja pesuaineita.</p>
Laitte on äänekäs, tärisee ja "liikkuu" linkouksen aikana.	<ul style="list-style-type: none"> <li>■ Onko laite asennettu suoraan? → "Asennon säätäminen" sivulla 18</li> <li>■ Onko laitteen jalat kiinnitetty kunnolla? Varmista laitteen jalkojen kiinnitys.</li> <li>■ Onko kuljetustuet poistettu? → "Kuljetustukien poistaminen" sivulla 14</li> </ul>
Kosketusnäytön merkkivalot eivät toimi koneen käydessä.	<ul style="list-style-type: none"> <li>■ Onko ollut sähkökatkoja?</li> <li>■ Vikavirtasuojakytkimen sulakkeet palaneet? Vaihda sulakkeet.</li> <li>■ Jos vika ilmenee toistuvasti, ota yhteys huoltopalveluun.</li> </ul>
Pyykissä on pesuainejäämiä.	<ul style="list-style-type: none"> <li>■ Eräät fosfaattittomat pesuaineet sisältävät veteen liukenemattomia jäämiä.</li> <li>■ Valitse <b>Huuhtelu</b> tai harjaa pyykki pesun jälkeen.</li> </ul>
Linkousääni kuivauksen aikana.	Tämä on uusi prosessi, jota kutsutaan lämpölinkoukseksi. Sen tarkoituksena on pienentää energiankulutusta kuivauksen aikana.
Pyykissä on nukkaa.	Käynnistä ohjelma <b>Rummun puhdistus*</b> (kylmä) ilman pyykkiä ja pesuainetta poistaaksesi nukan joka on kertynyt rummun sisään edellisen kuivausjakson aikana.
Veden sisääntulon ääni kuivausvaiheen aikana.	Kuivaava pyykinpesukone käyttää kondensoivaa kuivausta, vettä tarvitaan jatkuvasti pyykin kuivaamiseen. Tästä syystä vesihanan on oltava koko ajan auki, kunnes kuivausvaihe on loppunut.
Kuivauksen kesto piteenee.	<ul style="list-style-type: none"> <li>■ Käynnistä ohjelma <b>Rummun puhdistus *</b> (kylmä) poistaaksesi nukan, joka on kertynyt pesukoneen rumpuun kuivausvaiheen aikana.</li> <li>■ Jos ympäristön lämpötila on yli 30 °C, kuivausaika voi pidentyä.</li> <li>■ Huoneen riittämätön ilmanvaihto voi pidentää kuivausaikaa. Tuuleta huonetta.</li> </ul>
Kuivausohjelma ei käynnisty.	<ul style="list-style-type: none"> <li>■ Eikö kuivauksen lisäohjelma-asetusta ole valittu?</li> <li>■ Onko luukku kunnolla kiinni?</li> </ul>
Rypistyminen.	<ul style="list-style-type: none"> <li>■ Tekstiilit rypistyvät, jos olet ylittänyt suurimman sallitun täyttömäärän tai valinnut tekstiilityypille väärän ohjelman. Kaikki tarvittavat tiedot löytyvät ohjelmataulukosta.</li> <li>■ Poista vaatteet koneesta heti kuivauksen jälkeen; rumpuun jätetyt vaatteet saattavat rypistyä.</li> </ul>

Viat	Syy/aputoimenpide
Kuivaustulos ei ole riittävän hyvä (pyykki ei ole riittävän kuivaa).	<ul style="list-style-type: none"><li>■ Lämmin pyykki tuntuu ohjelman päätyttyä kosteammalta kuin se todella on. Levitä pyykki siten, että kuumuus pääsee haihtumaan.</li><li>■ Kuivaavan pyykinpesukoneen sijoituspaikan lämpötila on liian korkea (yli 30 °C) tai huoneen ilmanvaihto on huono.</li><li>■ Pyykkiä ei ole lingottu riittävän hyvin ennen kuivausta. Aseta kullekin pesuohjelmalle aina suurin valittavissa oleva linkousnopeus.</li><li>■ Kuivaavan pyykinpesukoneen täyttömäärä on liian suuri: noudata ohjelma- taulukossa ja täyttömäärän näytössä olevia maksimitäyttömäärän suosituksia. Älä ylitä kuivaavan pyykinpesukoneen täyttömäärää, sillä kuivauksen maksimitäyttömäärä on pienempi kuin pesun maksimitäyttömäärä. Tyhjennä kuivaava pyykinpesukone sen jälkeen, kun olet pessyt maksimimäärän pyykkiä, ja jaa pyykki kahteen kuivaustäyttöön.</li><li>■ Sähkön verkkojännite on liian matala (alle 200 V) - varmista sopiva verkkojännite.</li><li>■ Vedenpaine on liian matala. Veden kondensoitumisperiaatteen mukaan alhainen vedenpaine aiheuttaa sen, että haihtuva höyry ei lauhdu oikein eikä kokonaan.</li><li>■ Vesihana on suljettu kuivauksen aikana. Koska koneessa on kondensoiva kuivaus, vesihanan pitää olla auki koko kuivauksen ajan, muuten kuivausohjelma ei toimi asianmukaisesti.</li><li>■ Paksut monikerroksiset tekstiilit tai tekstiilit, joissa on paksu täyte, kuivuvat pinnalta helpommin kuin sisäpuolelta. Tämä tasausprosessi saattaa kestää kauemmin. Valitse tämäntyyppisille tekstiileille kuivaustila * (<b>Kaappi-kuiva+</b>) tai valitse <b>MyTime</b> jossa <b>Dry</b>.</li></ul>
Jos et saa poistettua häiriötä itse (kytkemällä kone päälle ja pois päältä) tai tarvitaan korjaaja:	<ul style="list-style-type: none"><li>■ Kytke virta pois koneesta ja irrota pistoke pistorasiasta.</li><li>■ Sulje vesihana ja ota yhteys huoltopalveluun.</li></ul>



## Huoltopalvelu

Jos et voi korjata vikaa itse (→ *"Häiriöt ja niiden korjaaminen." sivulla 47* ), käänny huoltopalvelumme puoleen.

Löydämme varmasti sopivan ratkaisun, jolloin välttyt myös huoltoteknikon turhilta käynneiltä.

Ilmoita huoltopalvelulle laitteen mallinumero (E-Nr.) ja sarjanumero (FD).

E-Nr. \_\_\_\_\_ FD \_\_\_\_\_

E-Nr.      Mallinumero  
FD        Sarjanumero

Nämä tiedot löydät mallista riippuen:





- täyttöluukun sisäpuolelta
- laitteen takaa

**Luota valmistajan osaamiseen.** Ota yhteys meihin. Siten varmistat, että korjauksen tekee koulutettu huoltoteknikko, joka käyttää alkuperäisiä varaosia.



## Kulutusarvot

**Energian- ja vedenkulutus, ohjelman kesto ja jäännöskosteus pääpesuohjelmalle**  
(likimääräiset arvot)

Ohjelma	Täyttömäärä	Energiankulutus*	Vedenkulutus*	Ohjelman kesto*
Puuvilla 20 °C	9,0 kg	0,40 kWh	88 l	3¼ h
Puuvilla 40 °C	9,0 kg	1,25 kWh	88 l	3½ h
Puuvilla 60 °C	9,0 kg	1,50 kWh	88 l	3¼ h
Puuvilla 60 °C + Eco **	9,0 kg	0,99 kWh	69 l	6½ h
Puuvilla 60 °C + Eco (pesu)	9,0 kg			
Puuvilla + Dry + Speed (Nopeus) +  * (Kaappikuiva+) (kuivaus) ***	6,0 kg	6,12 kWh	120 l	11 h
Puuvilla 90 °C	9,0 kg	2,60 kWh	108 l	3 h
Siliävät 40 °C	4,0 kg	0,89 kWh	69 l	2¼ h
Mix 40 °C	4,0 kg	0,63 kWh	50 l	1¼ h
Hienopesu/Silkki 30 °C	2,0 kg	0,21 kWh	35 l	¾ h
 Villa 30 °C	2,0 kg	0,21 kWh	41 l	¾ h
Puuvilla + Dry + Speed (Nopeus) +  (Kaappikuiva) (kuivaus)	6,0 kg	3,11 kWh	38 l	2¼ h
Siliävät + Dry + Speed (Nopeus) +  (Kaappikuiva) (kuivaus)	2,5 kg	1,32 kWh	21 l	1½ h

Määritetyt arvot normin EN50229 voimassa olevan version mukaan.

\* Havaitut arvot voivat poiketa annetuista arvoista vedenpaineesta, veden kovuudesta ja tuloveden lämpötilasta, ympäristön lämpötilasta, pyykin määrästä ja likaisuudesta, käytetystä pesuaineesta, sähkövirran voimakkuuden vaihteluista ja valituista lisätoiminnoista riippuen.

\*\* EU:n energiamerkin mukainen suorituskyvyn mittaaminen normin EN50229 ja direktiivin 96/60/EG voimassa olevan version mukaan pestäessä suurin täyttömäärä, käytettäessä kylmää vettä (15 °C) ja suurinta sallittua linkousnopeutta.

\*\*\* EU:n energiamerkin mukainen suorituskyvyn mittaaminen normin EN50229 ja direktiivin 96/60/EG voimassa olevan version mukaan pestäessä suurin täyttömäärä, käytettäessä kylmää vettä (15 °C) ja suurinta sallittua linkousnopeutta, ja kuivausta varten, jolloin pyykki on jaettu 2 osaan 2 kuivauskertaa varten.



## Tekniset tiedot

---

**Mitat:**

848 mm x 598 mm x 620 mm  
(korkeus x leveys x syvyys)

**Paino**

84 kg

**Verkkoliitäntä:**

Nimellisjännite 220-240V, 50 Hz

Minimi asennussuoja (≡)10 A

Nimellisteho 1900-2300 W

**Vedenpaine:**

100–1000 kPa (1–10 bar)







## **Korjauksen tilaaminen ja neuvonta häiriötilanteissa**

FIN 0207 510 700 (Lankapuhelimesta 8,28 snt/puhelu + 7 snt/min (alv 24%), matkapuhelimesta 8,28 snt/puhelu + 17 snt/min (alv 24 %))

Kaikkien maiden yhteystiedot löydät oheisesta huoltoliikeluettelosta.

Robert Bosch Hausgeräte GmbH  
Carl-Wery-Straße 34  
81739 München, GERMANY



9001369039 (9807)